

Beteiligungsbericht 2020



Herausgeber:

Stadt Dülmen
Der Bürgermeister
Fachbereich Haushaltswesen
Markt 1, 48249 Dülmen

Inhalt	Seite
1. Allgemeines / Vorwort	3
2. Rechtsgrundlagen und Gegenstand und Zweck	6
2.1 Rechtsgrundlagen	6
2.2 Gegenstand und Zweck	6
3. Beteiligungsportfolio	8
3.1 Änderungen im Beteiligungsportfolio	8
3.2 Beteiligungsstruktur	9
3.3 Wesentliche Finanz- und Leistungsbeziehungen	10
4. Einzeldarstellung	11
4.1 Abwasserwerk der Stadt Dülmen	12-16
4.2 Grundstücksmanagement der Stadt Dülmen	17-21
4.3 Stadtbetriebe Dülmen GmbH	22-27
4.4 Stadtwerke Dülmen Verwaltungs- GmbH	28-30
4.5 Stadtwerke Dülmen Dienstleistungs- und Beteiligungs- GmbH & Co. KG	31-34
4.6 Stadtwerke Dülmen GmbH	35-41
4.7 Wohnungsbau- und Siedlungsgenossenschaft für den Kreis Coesfeld eG	42-46
4.8 Wirtschaftsförderung Kreis Coesfeld GmbH	47-50
4.9 Sparkassenzweckverband Westmünsterland	51-55
4.10 EUREGIO	56-60
4.11 d-NRW Anstalt öffentlichen Rechts	61-62
4.12 KoPart eG	63
5. Erläuterung von Kennzahlen	64-65
6. Abkürzungsverzeichnis	66

1. Vorwort / Allgemeines

1.1 Vorwort

Die Gemeindeordnung Nordrhein-Westfalen erlaubt Kommunen, unter bestimmten Voraussetzungen wirtschaftliche Unternehmen zu betreiben oder sich an wirtschaftlichen Unternehmen zu beteiligen. Die Stadt Dülmen nutzt diese Regelungen und hält Beteiligungen zur Erfüllung von Aufgaben für das Gemeinwohl. Sie reichen von Leistungen in den Bereichen Gesundheitsvorsorge und Sportförderung, Bauen und Wohnen, Ver- und Entsorgung sowie Wirtschaft und Tourismus.

Die Stadt Dülmen hat im Rahmen der gesetzlichen Vorschriften einen Beteiligungsbericht erstellt, der über den Stand und die Entwicklung des Beteiligungsportfolios informiert. Er dient der Dokumentation des kommunalen Beteiligungsvermögens und der Information der Öffentlichkeit. Der Beteiligungsbericht enthält die wichtigsten Angaben zu sämtlichen Beteiligungen der Stadt Dülmen.

Der nun vorliegende Beteiligungsbericht basiert auf den Jahresabschlüssen der Geschäftsjahre 2018, 2019 und 2020. In der Darstellung wurde der Beteiligungsbericht des Vorjahres fortgeschrieben und aktualisiert. Er beginnt zunächst mit den rechtlichen Grundlagen. Danach folgt eine Übersicht über das Beteiligungsportfolio und die Beteiligungsstruktur mit den wesentlichen Finanz- und Leistungsbeziehungen. Anschließend werden alle Beteiligungen einzeln dargestellt. Hierbei wird auf die Ziele der Beteiligung einschließlich der Erfüllung des öffentlichen Zwecks, auf die Beteiligungsverhältnisse, die wirtschaftliche Entwicklung (anhand der geprüften Abschlüsse 2018-2020 im Dreijahresvergleich) und deren Organe und Personalbestand eingegangen. Außerdem ist nur bei den wesentlichen Beteiligungen ($\geq 50\%$) zusätzlich noch auf die Geschäftsentwicklung eingegangen worden.

Im Jahr 2020 gab es eine Änderung im Beteiligungsbestand der Stadt Dülmen. Die Regionale 2016 – Agentur GmbH wurde abschließend abgewickelt. Bei den Beteiligungen an der „d-NRW AÖR“ sowie an der „KoPart eG“ wird auf Grund der geringen Beteiligung (jeweils deutlich unter 1 %) auf eine ausführliche Darstellung verzichtet. Ebenso wird der Geschäftsanteil bei der VR-Bank Westmünsterland eG (150,00 Euro; Dividende 2020 = 8,25 € brutto) wegen der Geringfügigkeit im Beteiligungsbericht nicht näher erläutert.

Dülmen, im August 2022

gez.

Carsten Hövekamp
Bürgermeister

1.2 Allgemeines zur Zulässigkeit der wirtschaftlichen und nichtwirtschaftlichen Betätigung von Kommunen

Das kommunale Selbstverwaltungsrecht nach Art. 28 Absatz 2 Grundgesetz erlaubt den Kommunen, alle Angelegenheiten der örtlichen Gemeinschaft im Rahmen der Gesetze in eigener Verantwortung zu regeln. Die Kommunen sind gem. Art. 78 Absatz 2 der Verfassung für das Land Nordrhein-Westfalen in ihrem Gebiet die alleinigen Träger der öffentlichen Verwaltung, soweit die Gesetze nichts Anderes vorschreiben.

Durch diese verfassungsrechtlich verankerte Selbstverwaltungsgarantie haben die Kommunen die Möglichkeit, sich über den eigenen Hoheitsbereich hinausgehend wirtschaftlich zu betätigen. Ihren rechtlichen Rahmen findet die **wirtschaftliche** Betätigung im 11. Teil (§§ 107 ff.) der Gemeindeordnung Nordrhein-Westfalen (GO NRW). Hierin ist geregelt, unter welchen Voraussetzungen eine wirtschaftliche bzw. nichtwirtschaftliche Betätigung zulässig ist („ob“) und welcher Rechtsform – öffentlich-rechtlich oder privatrechtlich – die Kommunen sich dabei bedienen dürfen („wie“).

Gemäß § 107 Absatz 1 GO NRW darf sich eine Gemeinde zur Erfüllung ihrer Aufgaben wirtschaftlich betätigen,

- wenn ein öffentlicher Zweck die Betätigung erfordert (Nummer 1),
- die Betätigung nach Art und Umfang in einem angemessenen Verhältnis zur Leistungsfähigkeit der Gemeinde steht (Nummer 2) und
- bei einem Tätigwerden außerhalb der Wasserversorgung, des öffentlichen Verkehrs sowie des Betriebes von Telekommunikationsleitungsnetzen einschließlich der Telekommunikationsdienstleistungen der öffentliche Zweck durch andere Unternehmen nicht besser und wirtschaftlicher erfüllt werden kann (Nummer 3).

Von der wirtschaftlichen Betätigung ist die sog. **nichtwirtschaftliche** Betätigung gemäß § 107 Absatz 2 GO NRW abzugrenzen. Hierunter fallen Einrichtungen,

- zu denen die Gemeinde gesetzlich verpflichtet ist (Nummer 1),
- öffentliche Einrichtungen, die für die soziale und kulturelle Betreuung der Einwohner erforderlich sind, Einrichtungen, die der Straßenreinigung, der Wirtschaftsförderung, der Fremdenverkehrsförderung oder der Wohnraumversorgung dienen (Nummer 3),
- Einrichtungen des Umweltschutzes (Nummer 4) sowie
- Einrichtungen, die ausschließlich der Deckung des Eigenbedarfs von Gemeinden und Gemeindeverbänden dienen (Nummer 5).

Auch diese Einrichtungen sind, soweit es mit ihrem öffentlichen Zweck vereinbar ist, nach wirtschaftlichen Gesichtspunkten zu verwalten und können entsprechend den Vorschriften über die Eigenbetriebe geführt werden.

In § 109 sind die allgemeinen Wirtschaftsgrundsätze, die sowohl für die wirtschaftliche als auch für die nichtwirtschaftliche Betätigung gelten, niedergelegt. Demnach sind die Unternehmen und Einrichtungen so zu führen, zu steuern und zu kontrollieren, dass der öffentliche Zweck nachhaltig erfüllt wird. Unternehmen sollen einen Ertrag für den Haushalt der Gemeinde abwerfen, soweit dadurch die Erfüllung des öffentlichen Zwecks nicht beeinträchtigt wird. Der Jahresgewinn der wirtschaftlichen Unternehmen als Unterschied der Erträge und Aufwendungen soll so hoch sein, dass außer den für die technische und wirtschaftliche Entwicklung des Unternehmens notwendigen Rücklagen mindestens eine marktübliche Verzinsung des Eigenkapitals erwirtschaftet wird.

Bei der Ausgestaltung der wirtschaftlichen Betätigung liegt es vorbehaltlich der gesetzlichen Bestimmungen im Ermessen der Kommunen, neben öffentlich-rechtlichen auch privatrechtliche Organisationsformen zu wählen. So dürfen Kommunen unter den Voraussetzungen des § 108 GO NRW Unternehmen und Einrichtungen in einer Rechtsform des privaten Rechts gründen oder sich daran beteiligen. Unter anderem muss die Erfüllung des öffentlichen Zwecks durch Gesellschaftsvertrag, Satzung oder sonstiges Organisationsstatut gewährleistet sein und eine Rechtsform gewählt werden, welche die Haftung der Gemeinde auf einen bestimmten Betrag begrenzt.

Da im Verfassungsstaat das Gemeinwohl der allgemeine Legitimationsgrund aller Staatlichkeit ist, muss jedes Handeln der öffentlichen Hand einen öffentlichen Zweck verfolgen. Die gesetzliche Normierung der Erfüllung des öffentlichen Zwecks als Grundvoraussetzung für die Aufnahme einer wirtschaftlichen und nichtwirtschaftlichen Betätigung einer Kommune soll daher gewährleisten, dass sich diese stets im zulässigen Rahmen kommunaler Aufgabenerfüllung zu bewegen hat. Es ist daher nicht Angelegenheit der kommunalen Ebene, sich ausschließlich mit dem Ziel der Gewinnerzielung in den wirtschaftlichen Wettbewerb zu begeben. Stattdessen kann eine wirtschaftliche bzw. nichtwirtschaftliche Betätigung nur Instrument zur Erfüllung bestehender kommunaler Aufgaben sein.

Die Ausgestaltung des öffentlichen Zwecks ist dabei so vielfältig wie der verfassungsrechtlich umrissene Zuständigkeitsbereich der Kommunen. Der „öffentliche Zweck“ stellt einen unbestimmten Rechtsbegriff dar, für dessen inhaltliche Bestimmung zuvorderst die Zielsetzung des gemeindlichen Handelns maßgeblich ist.

2. Rechtliche Grundlagen sowie Gegenstand und Zweck

2.1 Rechtliche Grundlagen

Grundsätzlich haben sämtliche Kommunen gemäß § 116 Absatz 1 GO NRW in jedem Haushaltsjahr für den Abschlussstichtag 31. Dezember einen Gesamtabschluss aufzustellen, der die Jahresabschlüsse sämtlicher verselbständigter Aufgabenbereiche in öffentlich-rechtlicher oder privatrechtlicher Form konsolidiert. Dem Gesamtabschluss ist ein Gesamtlagebericht beizufügen.

Hiervon abweichend sind Kommunen gemäß § 116a Absatz 1 GO NRW von der Pflicht zur Aufstellung eines Gesamtabschlusses und Gesamtlageberichts befreit, wenn am Abschlussstichtag ihres Jahresabschlusses und am vorhergehenden Abschlussstichtag jeweils mindestens zwei der drei im Gesetz genannten Merkmale zutreffen.

Über das Vorliegen der Voraussetzungen für die Befreiung von der Pflicht zur Aufstellung eines Gesamtabschlusses entscheidet der Rat gemäß § 116a Absatz 2 Satz 1 GO NRW für jedes Haushaltsjahr bis zum 30. September des auf das Haushaltsjahr folgenden Jahres.

Der Rat der Stadt Dülmen hat in seiner Sitzung am 07.10.2021 gemäß § 116a Absatz 2 Satz 1 GO NRW entschieden, von der nach § 116a Absatz 1 GO NRW vorgesehenen Befreiung von der Pflicht zur Aufstellung eines Gesamtabschlusses und Gesamtlageberichts für das Jahr 2020 Gebrauch zu machen (s. Sitzungsvorlage HA 213/2021). Daher hat die Stadt Dülmen gemäß § 116a Absatz 3 GO NRW einen Beteiligungsbericht nach § 117 GO NRW zu erstellen.

Der Beteiligungsbericht hat gemäß § 117 Absatz 2 GO NRW grundsätzlich folgende Informationen zu sämtlichen verselbständigten Aufgabenbereichen in öffentlich-rechtlicher und privatrechtlicher Form zu enthalten:

1. die Beteiligungsverhältnisse,
2. die Jahresergebnisse der verselbständigten Aufgabenbereiche,
3. eine Übersicht über den Stand der Verbindlichkeiten und die Entwicklung des Eigenkapitals jedes verselbständigten Aufgabenbereiches sowie
4. eine Darstellung der wesentlichen Finanz- und Leistungsbeziehungen der Beteiligungen untereinander und mit der Gemeinde.

Über den Beteiligungsbericht ist nach § 117 Absatz 1 Satz 3 GO NRW ein gesonderter Beschluss des Rates in öffentlicher Sitzung herbeizuführen.

2.2 Gegenstand und Zweck des Beteiligungsberichtes

Der Beteiligungsbericht enthält die näheren Informationen über sämtliche unmittelbaren und mittelbaren Beteiligungen an sämtlichen verselbständigten Aufgabenbereichen in öffentlich-rechtlicher und privatrechtlicher Form der Stadt Dülmen. Er lenkt den Blick jährlich auf die einzelnen Beteiligungen, indem er Auskunft über alle verselbständigten Aufgabenbereiche der Stadt Dülmen, deren Leistungsspektrum und deren wirtschaftliche Situation und Aussichten gibt, unabhängig davon, ob diese dem Konsolidierungskreis für einen Gesamtabschluss angehören würden. Damit erfolgt eine differenzierte Darstellung der Leistungsfähigkeit der Stadt Dülmen durch die Abbildung der Daten der einzelnen Beteiligungen.

Die Gliederung des Beteiligungsberichtes und die Angaben zu den einzelnen Beteiligungen ermöglichen, dass eine Beziehung zwischen den gebotenen Informationen und den dahinterstehenden Aufgaben hergestellt werden kann. Dies ermöglicht durch den Vergleich der Leistungen mit den Aufgaben auch die Feststellung, ob die Erfüllung der Aufgaben der Stadt Dülmen durch die verschiedenen Organisationsformen nachhaltig gewährleistet ist. Der Beteiligungsbericht unterstützt damit eine regelmäßige Aufgabenkritik und eine Analyse der Aufbauorganisation der Stadt Dülmen insgesamt durch die Mitglieder der Vertretungsgremien.

Adressat der Aufstellungspflicht ist die Stadt Dülmen. Um diese Pflicht erfüllen zu können, müssen der Stadt Dülmen die entsprechenden Informationen zur Verfügung stehen. Hierzu kann die Stadt Dülmen unmittelbar von jedem verselbständigten Aufgabenbereich alle Aufklärungen und Nachweise verlangen, die die Aufstellung des Beteiligungsberichtes erfordert (vgl. § 117 Absatz 1 Satz 2 i.V.m. § 116 Absatz 6 Satz 2 GO NRW).

3 Das Beteiligungsportfolio der Stadt Dülmen

Zum 31.12.2020 hat die Stadt Dülmen 10 unmittelbare und 4 mittelbare Beteiligungen. Die Übersicht stellt sich wie folgt dar:

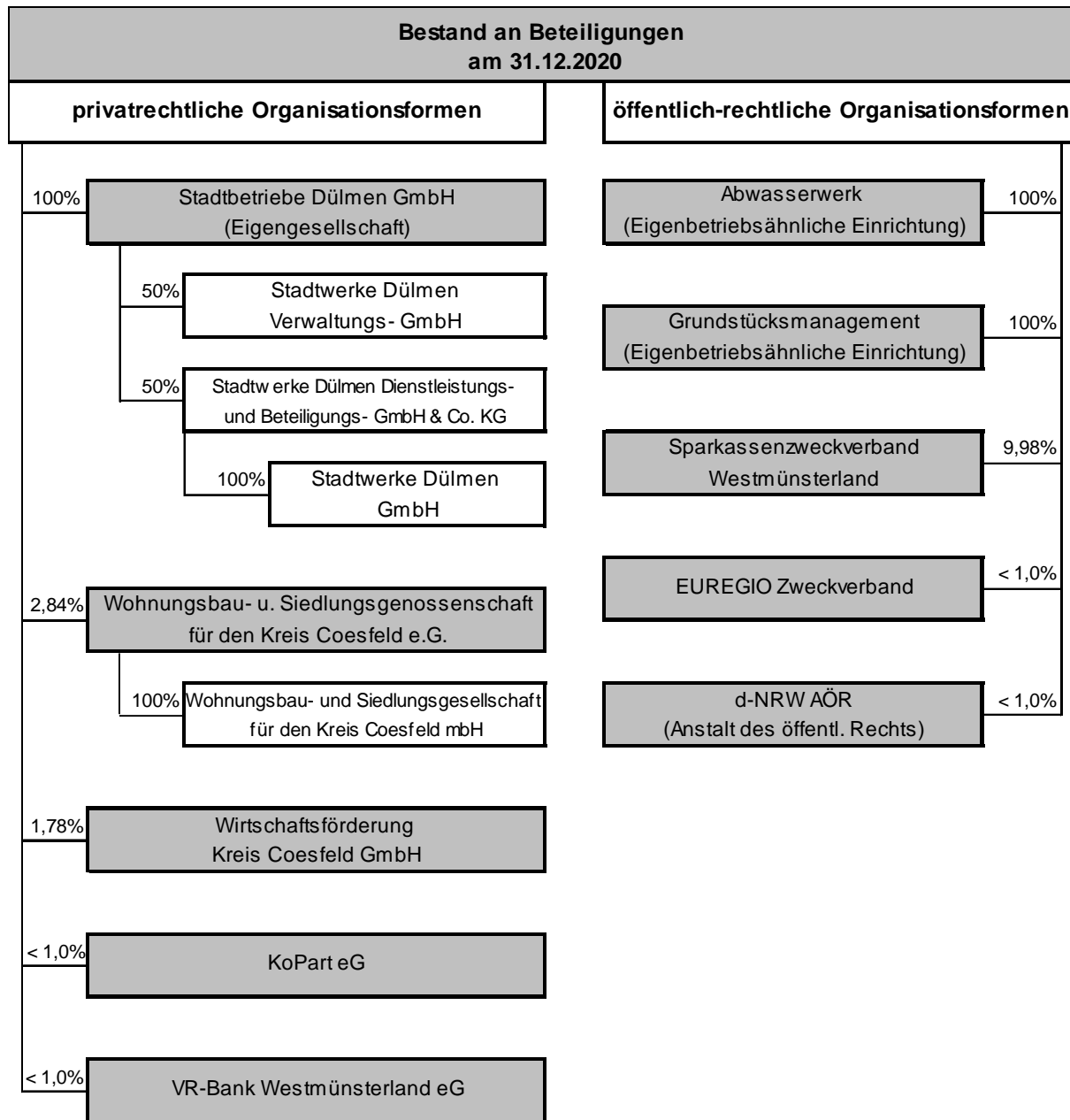

3.1 Änderungen im Beteiligungsportfolio

Im Jahr 2020 hat es eine Änderung bei den unmittelbaren Beteiligungen der Stadt Dülmen gegeben.

3.1.1 Zugänge

Es sind keine Zugänge an Beteiligungen zu verzeichnen.

3.1.2 Veränderungen in Beteiligungsquoten

Nennenswerte Veränderungen bei den Beteiligungsquoten der im Beteiligungsbericht aufgeführten Gesellschaften haben sich nicht ergeben.

3.1.3 Abgänge

Die unmittelbare Beteiligung der Stadt Dülmen an der zuletzt sich in Liquidation befindlichen Regionale 2016 – Agentur GmbH endete im Jahr 2020. Die Gesellschaft konnte im Jahr 2020, nach Erledigung ihrer Aufgaben, abschließend abgewickelt werden. Auf Grund der Handelsregisterlöschung vom 23.12.2020 (HRB 12175) wird diese Beteiligung im Beteiligungsbericht nicht mehr dargestellt.

3.2 Beteiligungsstruktur

Übersicht über den Stand der städtischen Beteiligungen mit Angabe der Beteiligungsverhältnisse und Jahresergebnisse

Lfd. Nr.	Beteiligung	Höhe des Stamm- bzw. Grundkapitals und des Jahresergebnisses am 31.12. 2020		Anteil der Stadt Dülmen am Stammkapital		Beteiligungsart
		Euro	k. A. *)	Euro	%	
1	Abwasserwerk der Stadt Dülmen Ja hresergebnis 2020	1.000.000,00		1.000.000,00	100	Unmittelbar
2	Grundstücksmanagement der Stadt Dülmen Ja hresergebnis 2020	409.033,50		409.033,50	100	Unmittelbar
3	Stadtbetriebe Dülmen GmbH Ja hresergebnis 2020	5.000.000,00	-2.093.659,92	5.000.000,00	100	Unmittelbar
4	Stadtwerke Dülmen Verwaltungs-GmbH Ja hresergebnis 2020	25.000,00	14,63	12.500,00	50	Mittelbar; Anteilseigner: Stadtbetriebe Dülmen GmbH
5	Stadtwerke Dienstleistungs- und BeteiligungsgmbH & Co. KG Ja hresergebnis 2020	25.000,00		12.500,00	50	Mittelbar; Anteilseigner: Stadtbetriebe Dülmen GmbH
6	Stadtwerke Dülmen GmbH Ja hresergebnis 2020	10.225.837,62	0,00	5.112.918,81	50	Mittelbar; Anteilseigner: Stadtwerke Dülmen Dienstleistungs- und Beteiligungs-GmbH & Co. KG (100 %) und darüber Stadtbetriebe Dülmen GmbH (50 %)
7	Wohnungsbau- und Siedlungsgenossenschaft für den Kreis Coesfeld eG Ja hresergebnis 2020	493.000,00		14.000,00	2,84	Unmittelbar
8	Wirtschaftsförderung Kreis Coesfeld GmbH Ja hresergebnis 2020	1.186.557,88		1.850,00	1,78	Unmittelbar
9	Sparkassenzweckverband Westmünsterland Ja hresergebnis 2020	n.v.			9,98	Unmittelbar
10	EUREGIO Ja hresergebnis 2020	14.670.385,06			1	Unmittelbar
11	d-NRW Anstalt öffentlichen Rechts Ja hresergebnis 2020	2.063.948,23	241.260,46	1.000,00	0,08	Unmittelbar
12	KoPart eG Ja hresergebnis 2020	159.000,00	26.762,18	750,00	0,47	Unmittelbar

Nachrichtlich:

Der Geschäftsanteil bei der VR-Bank Westmünsterland eG (150 €) wird wegen der Geringfügigkeit im Beteiligungsbericht nicht weitergehend erläutert. Die Dividende betrug im Jahr 2020 brutto 8,25 €.

*) das Jahresergebnis 2020 lag zur Erstellung des Beteiligungsberichtes noch nicht vor, daher "k. A."

3.3 Wesentliche Finanz- und Leistungsbeziehungen

Übersicht über die wesentlichen Finanz- und Leistungsbeziehungen im Kommunalkonzern Kommune (in €)

gegenüber		Stadt Dülmen	Abwasserwerk der Stadt Dülmen *)	Grundstücksanlage der Stadt Dülmen	Stadtbetriebe Dülmen GmbH
Stadt Dülmen	Forderungen		135.877,42	59.925,70	8.545.226,95
	Verbindlichkeiten		136.507,31	17.319,08	2.133,50
	Erträge		1.303.956,96	70.057,67	86.821,16
	Aufwendungen		107.295,93	500,00	18.736,30
Abwasserwerk der Stadt Dülmen *)	Forderungen	k.A.		k.A.	k.A.
	Verbindlichkeiten	k.A.		k.A.	k.A.
	Erträge	k.A.		k.A.	k.A.
	Aufwendungen	k.A.		k.A.	k.A.
Grundstücksmanagement der Stadt Dülmen	Forderungen	17.319,08	0,00		
	Verbindlichkeiten	59.925,70	0,00		
	Erträge	9.493,05	0,00		
	Aufwendungen	54.643,85	0,00		
Stadtbetriebe Dülmen GmbH	Forderungen	4.326,00			
	Verbindlichkeiten	8.543.958,70			
	Erträge	15.933,00			
	Aufwendungen	248.672,35			

*) der Jahresabschluss 2020 lag zum Zeitpunkt der Erstellung des Beteiligungsberichtes noch nicht vor, daher "k.A." (keine Angabe).

4 Einzeldarstellung

Die unmittelbaren Beteiligungen werden in der Bilanz unter der Position „Finanzanlagen“ ausgewiesen

- als „Anteile an verbundenen Unternehmen“. In dieser Bilanzposition kommen Beteiligungen zum Ausweis, bei denen die Stadt Dülmen einen beherrschenden Einfluss auf die Beteiligung ausüben kann. Dieser liegt in der Regel vor, wenn die Stadt Dülmen mehr als 50 % der Anteile hält. Unter dieser Position sind die Stadtbetriebe Dülmen GmbH zu finden.
- als „Beteiligungen“. In dieser Bilanzposition kommen Anteile an Unternehmen und Einrichtungen zum Ausweis, die die Kommune mit der Absicht hält, eine auf Dauer angelegte, im Regelfall über ein Jahr hinausgehende Verbindung einzugehen und bei denen es sich nicht um verbundene Unternehmen handelt. In der städtischen Bilanz werden hier ausgewiesen: Sparkassenzweckverband Westmünsterland, Wirtschaftsförderung Kreis Coesfeld GmbH, EUREGIO, d-NRW Anstalt öffentlichen Rechts.
- als „Sondervermögen“. Hierbei handelt es sich um Kommunalvermögen, das zur Erfüllung eines bestimmten Zwecks dient und daher getrennt vom allgemeinen Haushalt der Stadt Dülmen geführt wird. Sondervermögen sind gemäß § 97 GO NRW das Gemeindegliedervermögen, das Vermögen rechtlich unselbstständiger örtlicher Stiftungen, Eigenbetriebe (§ 114 GO NRW) und organisatorisch verselbstständigte Einrichtungen (§ 107 Abs. 2 GO NRW) ohne eigene Rechtspersönlichkeit. Hierzu zählen das Abwasserwerk der Stadt Dülmen sowie das Grundstücksmanagement der Stadt Dülmen als eigenbetriebsähnliche Einrichtungen.
- als „Wertpapiere des Anlagevermögens“. Hierbei handelt es sich um Unternehmensanteile, die auf Dauer angelegt werden, durch die jedoch keine dauernde Verbindung der Stadt Dülmen zum Unternehmen hergestellt werden soll. Die bei der Stadt Dülmen hier ausgewiesenen Beträge beziehen sich ausschließlich auf Versorgungsfonds.
- als „Ausleihungen“. Hierbei handelt es sich um langfristige Finanzforderungen der Kommune gegenüber Dritten, die durch den Einsatz kommunalen Kapitals an diese entstanden sind und dem Geschäftsbetrieb der Kommune dauerhaft dienen sollen. Mit Ausnahme von GmbH-Anteilen, die nicht als verbundene Unternehmen oder Beteiligungen ausgewiesen werden, weil sie lediglich als Kapitalanlage gehalten werden, handelt es sich bei den Ausleihungen nicht um Beteiligungen im Sinne der GO NRW. Unter dieser Position werden die Wohnungsbau- und Siedlungsgenossenschaft für den Kreis Coesfeld eG, die VR-Bank Westmünsterland eG sowie die KoPart eG geführt. Außerdem sind dort auch die Arbeitgeberdarlehen enthalten.

Im Folgenden werden nun die einzelnen Beteiligungen dargestellt.

4.1 Abwasserwerk der Stadt Dülmen

4.1.1 Sitz der Gesellschaft/ Anschrift

Anschrift: Heinrich-Leggewie-Str. 13
48249 Dülmen
Telefon-Nr.: 02594 – 12 722
Fax: 02594 – 12 749
E-Mail: abwasserwerk@duelmen.de
Internet: <http://www.duelmen.de>

4.1.2 Ziele der Beteiligung

Das Abwasserwerk der Stadt Dülmen (im Folgenden „AWW“ genannt) ist zum 01. Januar 1997 gegründet worden. Es wird nach Maßgabe der Vorschriften der GO NRW, der EigVO NRW und seiner Betriebsatzung als organisatorisch und wirtschaftlich eigenständige Einrichtung ohne eigene Rechtspersönlichkeit wie ein Eigenbetrieb geführt (eigenbetriebsähnliche Einrichtung).

Grund für die Verselbständigung war seinerzeit die Sicherstellung eines geschlossenen Wirtschaftskreislaufs (Nachweis über Herkunft und Verbleib der Finanzierungsmittel, insbesondere der Abwassergebühren).

4.1.3 Erfüllung des öffentlichen Zwecks

Zweck des Eigenbetriebes ist die Erfüllung der der Stadt Dülmen gemäß § 53 des Wassergesetzes für das Land Nordrhein-Westfalen obliegenden Pflichten zur Abwasserbeseitigung mit Hilfe der bestehenden und noch zu beschaffenden Einrichtungen.

Das ordnungsgemäße und umweltgerechte Sammeln, Ableiten und Behandeln aller anfallenden Abwässer ist eine der wesentlichen Voraussetzungen für das Funktionieren unserer Zivilisation. Damit ist die Abwasserbeseitigung Basis der städtebaulichen Entwicklung und entscheidender Beitrag zu aktivem Umweltschutz. Um diesen Zielen gerecht zu werden, ist die Abwasserbeseitigung zur gesetzlichen Pflichtaufgabe der Städte und Gemeinden erklärt worden.

4.1.4 Beteiligungsverhältnisse

Das Stammkapital des Eigenbetriebes beträgt satzungsgemäß 1.000.000,00 €.

4.1.5 Leistungen der Beteiligung

Das Leistungsspektrum des AWW umfasst in erster Linie den Bau, die Unterhaltung und die Erneuerung eines Kanalnetzes mit einer Ausdehnung von mehr als 345 km (einschließlich Druckrohrleitungen). Zudem gehören zahlreiche Sonderbauwerke (Regenbecken und Pumpwerke) und fast 15.000 Grundstücksanschlüsse (Leitungsstrecke zwischen Straßenkanal und privater Grundstücksgrenze) zum öffentlichen Entwässerungsnetz.

Mit dem AWW verfügt die Stadt Dülmen über eine Einrichtung, in der der technische, rechtliche und kaufmännische Sachverstand gebündelt sind.

Um einen guten Zustand der Anlagen sicherzustellen, verpflichtet die am 09.11.2013 in Kraft getretene Selbstüberwachungsverordnung Abwasser (SüwVO Abw) die Kanalnetzbetreiber zur Eigenkontrolle ihrer Anlagen und sie enthält Regelungen über Umfang, Inhalt und Qualität der Kanalnetzüberwachung. Jährlich sind 5 % der Kanäle zu prüfen, das gesamte Netz aber alle 15 Jahre.

4.1.6 Wesentliche Finanz- und Leistungsbeziehungen der Beteiligungen untereinander und mit der Stadt Dülmen

Zwischen dem AWW und dem städtischen Haushalt bestehen verschiedene Leistungsbeziehungen. Die Stadt zahlt an den Eigenbetrieb Kanalbenutzungsgebühren für ihre Objekte sowie einen Straßenentwässerungsanteil für die Straßenflächen, die an das Entwässerungssystem angeschlossen sind. Zudem werden die zunächst von der Stadt Dülmen vereinnahmten, jedoch dem AWW zustehenden Gebühren verrechnet.

Außerdem werden Personal-, Verwaltungs- und Sachleistungen zwischen dem AWW und dem Haushalt der Stadt Dülmen verrechnet. Die gegenseitige Inanspruchnahme liquider Mittel wird verzinst.

Im Rahmen der Beschlussfassung zur Haushaltssatzung für das Jahr 2020 ist entschieden worden, dass -wie schon in den Jahren 2014 bis 2019- seitens des AWW 1.000.000,00 € als Eigenkapitalverzinsung an den städtischen Haushalt abzuführen sind.

4.1.7 Organe und deren Zusammensetzung

Betriebsleitung:

Seit dem 01.01.2019 besteht die Betriebsleitung aus einem Betriebsleiter (zweite Änderungssatzung vom 14.12.2018, in Kraft ab dem 01.01.2019). Der Betriebsleitung obliegt insbesondere die laufende Betriebsführung. Sie ist für die wirtschaftliche Führung des Eigenbetriebs verantwortlich und hat dabei die Sorgfalt einer ordentlichen und gewissenhaften Geschäftsleitung anzuwenden.

Betriebsleiter: Jochen Gerle

Die Vergütung der Betriebsleitung, die von der Stadt per Umlage erhoben wird, betrug im Jahre 2020 brutto rd. 54 T€. Hierin eingeschlossen sind auch Rückstellungen für Pensionen, Beihilfen und nicht genommene Urlaubstage und Überstunden.

Betriebsausschuss:

Die Aufgaben des Betriebsausschusses werden vom Bauausschuss wahrgenommen. Der Betriebsausschuss entscheidet in den Angelegenheiten, die ihm durch die GO NRW und EigVO NRW übertragen sind. Ferner entscheidet er in den ihm von der Stadtverordnetenversammlung (SV) ausdrücklich übertragenen Aufgaben. Der Betriebsausschuss berät die Beschlüsse der SV vor und entscheidet in den Angelegenheiten, die der Beschlussfassung der SV unterliegen, falls die Angelegenheit keinen Aufschub duldet. In äußerst dringlichen Fällen kann die Bürgermeisterin/der Bürgermeister mit dem Ausschussvorsitzenden entscheiden.

Zusammensetzung am 31.12.2020:

Name	Art der Mitarbeit
Klaus Viktor Kleerbaum (Vorsitzender)	Stadtverordnete/r/n
Michael Kuhmann (1. stellv. Vorsitzender)	Stadtverordnete/r/n
Dietmar Hericks (2. stellv. Vorsitzender)	Stadtverordnete/r/n
Andreas Bier	Stadtverordnete/r/n
Frank Czapla	Stadtverordnete/r/n
Berthold Hülk	Stadtverordnete/r/n
John Kuhlmann	Stadtverordnete/r/n
Martin Kwiatkowski	Stadtverordnete/r/n
Stefan Lütke Daldrup	Stadtverordnete/r/n
Sven Pietras	Stadtverordnete/r/n
Thomas Reinert	Stadtverordnete/r/n
Matthias Rochol	Stadtverordnete/r/n
Wilhelm Wessels	Stadtverordnete/r/n
Christian Wohlgemuth	Stadtverordnete/r/n
Christoph Wübbelt	Stadtverordnete/r/n
Gregor Bender	Sachkundige/r Bürger/in
Ralf Cordes	Sachkundige/r Bürger/in
Alfons Kirschneit	Sachkundige/r Bürger/in
Sebastian Löbbering	Sachkundige/r Bürger/in
Thomas Reidegeld	Sachkundige/r Bürger/in
Daniel Schmiemann	Sachkundige/r Bürger/in
Hubert Tücking	Sachkundige/r Bürger/in
Roland Vorfeld	Sachkundige/r Bürger/in
Klemens Wäscher	Sachkundige/r Bürger/in
Berthold Wewerinck-Schering	Sachkundige/r Bürger/in
Ingrid Musiol	Beratendes Mitglied d. Interessenvertretung Menschen mit Behinderungen und chronischen Erkrankungen

4.1.8 Personalbestand

Das AWW beschäftigt kein eigenes Personal. Die Aufgaben des Betriebes werden durch städt. Mitarbeiter wahrgenommen. Im Rahmen von Erstattungen der Personal- und Sachkosten an die Stadt werden deren Leistungen abgerechnet.

4.1.9 Geschäftsentwicklung (Angaben sind dem Lagebericht entnommen)

Da der Jahresabschluss 2020 zum Zeitpunkt der Erstellung des Beteiligungsberichtes noch nicht vorlag, kann an dieser Stelle auf die Geschäftsentwicklung nicht eingegangen werden.

4.1.10 Entwicklung der Bilanzen sowie der Gewinn- und Verlustrechnungen

Die wirtschaftliche Situation ist den Bilanzen sowie den Ergebnisrechnungen der letzten drei Abschlussstichtage zu entnehmen. Diese sind auf den folgenden Seiten abgedruckt (*die Jahresabschlüsse 2019 und 2020 lagen zum Zeitpunkt der Erstellung des Beteiligungsberichtes nicht vor, daher „k. A.“*):

Bilanz des Abwasserwerks der Stadt Dülmen			
Aktivseite	31.12.2018	31.12.2019	31.12.2020
	€	€	€
A. Anlagevermögen			
I. Immaterielle Vermögensgegenstände	13.264,81	k. A.	k. A.
II. Sachanlagen			
1. Grund und Boden des Infrastrukturvermögens	3.178.409,20	k. A.	k. A.
2. Entwässerungs- und Abwasserbeseitigungsanl.	58.525.907,04	k. A.	k. A.
3. Betriebs- und Geschäftsausstattung	48.673,23	k. A.	k. A.
4. Geleistete Anzahlungen, Anlagen im Bau	4.801.995,91	k. A.	k. A.
	66.554.985,38	k. A.	k. A.
B. Umlaufvermögen			
I. Forderungen und sonstige Vermögensgegenstände			
1. öffentlich-rechtl. Forderungen			
a) Gebühren	273.638,06	k. A.	k. A.
b) Beiträge	14.567,03	k. A.	k. A.
c) sonstige öffentlich-rechtl. Forderungen	101,48	k. A.	k. A.
2. privatrechtliche Forderungen	16.459,26	k. A.	k. A.
	304.765,83	k. A.	k. A.
II. Liquide Mittel			
Kassenbestand	878.513,88	k. A.	k. A.
C. Aktive Rechnungsabgrenzung	126.359,24	k. A.	k. A.
Bilanzsumme	67.877.889,14	k. A.	k. A.
Passivseite	31.12.2018	31.12.2019	31.12.2020
	€	€	€
A. Eigenkapital			
I. Stammkapital	1.000.000,00	k. A.	k. A.
II. Allgemeine Rücklage	15.196.446,61	k. A.	k. A.
III. Gewinnrücklagen	18.768.916,23	k. A.	k. A.
IV. Bilanzgewinn	1.498.728,30	k. A.	k. A.
	36.464.091,14	k. A.	k. A.
B. Sonderposten			
1. für Zuwendungen	236.067,95	k. A.	k. A.
2. für Beiträge, Kostenersätze	10.791.839,82	k. A.	k. A.
3. Sonderposten für den Gebührenaussgleich	978.575,00	k. A.	k. A.
	12.006.482,77	k. A.	k. A.
C. Rückstellungen			
sonstige Rückstellungen	99.844,57	k. A.	k. A.
D. Verbindlichkeiten			
1. Verbindlichkeiten aus Krediten für Investitionen	18.504.303,32	k. A.	k. A.
2. Verbindlichkeiten aus Lieferungen und Leistungen	763.739,64	k. A.	k. A.
3. Sonstige Verbindlichkeiten	39.427,70	k. A.	k. A.
	19.307.470,66	k. A.	k. A.
E. Passive Rechnungsabgrenzung	0,00	k. A.	k. A.
Bilanzsumme	67.877.889,14	k. A.	k. A.

Ergebnisrechnung Abwasserwerk der Stadt Dülmen				
Ertrags- und Aufwandsarten		Ergebnis 2018	Ergebnis 2019	Ergebnis 2020
1	Steuern und ähnliche Abgaben			
2	+ Zuwendungen und allgemeine Umlagen	15.662,52	k. A.	k. A.
3	+ Sonstige Transfererträge	0,00	k. A.	k. A.
4	+ Öffentlich-rechtliche Leistungsentgelte	9.072.497,20	k. A.	k. A.
5	+ Privatrechtliche Leistungsentgelte	589,52	k. A.	k. A.
6	+ Kostenerstattungen und Kostenumlagen	8.180,91	k. A.	k. A.
7	+ Sonstige ordentliche Erträge	32.919,20	k. A.	k. A.
8	+ Aktivierte Eigenleistungen	104.067,00	k. A.	k. A.
9	+ / - Bestandsveränderungen	0,00	k. A.	k. A.
10	= Ordentliche Erträge	9.233.916,35	k. A.	k. A.
11	- Personalaufwendungen	0,00	k. A.	k. A.
12	- Versorgungsaufwendungen	0,00	k. A.	k. A.
13	- Aufwendungen für Sach- und Dienstleistungen	-3.986.976,48	k. A.	k. A.
14	- Bilanzielle Abschreibungen	-2.032.700,54	k. A.	k. A.
15	- Transferaufwendungen	-2.578,76	k. A.	k. A.
16	- Sonstige ordentliche Aufwendungen	-217.523,24	k. A.	k. A.
17	= Ordentliche Aufwendungen	-6.239.779,02	k. A.	k. A.
18	= Ergebnis der laufenden Verwaltungstätigkeit (= Zeilen 10 und 17)	2.994.137,33	k. A.	k. A.
19	+ Finanzerträge	0,00	k. A.	k. A.
20	- Zinsen und sonstige Finanzaufwendungen	-495.409,02	k. A.	k. A.
21	= Finanzergebnis (= Zeilen 19 und 20)	-495.409,02	k. A.	k. A.
22	= Ordentliches Ergebnis (= Zeilen 18 und 21)	2.498.728,31	k. A.	k. A.
23	+ Außerordentliche Erträge	0,00	k. A.	k. A.
24	- Außerordentliche Aufwendungen	0,00	k. A.	k. A.
25	(= Zeilen 23 und 24)	0,00	k. A.	k. A.
26	= Jahresergebnis (= Zeilen 22 und 25) / Überschuss	2.498.728,31	k. A.	k. A.
27	- Eigenkapitalverzinsung	-1.000.000,00	k. A.	k. A.
28	= Bilanzgewinn (= Zeilen 27 und 28)	1.498.728,31	k. A.	k. A.

Die Prüfung des Jahresabschlusses und des Lageberichtes für das Geschäftsjahr 2018 des AWW ist durch eine Wirtschaftsprüfungsgesellschaft erfolgt.

4.2 Grundstücksmanagement der Stadt Dülmen

4.2.1 Sitz der Gesellschaft/Anschrift

Anschrift: Heinrich-Leggewie-Straße 13, 48249 Dülmen
Telefon-Nr.: 02594 – 12 120
Fax: 02594 – 12 829
E-Mail: gmd@duelmen.de
Internet: <http://www.duelmen.de>

4.2.2 Ziele der Beteiligung

Bei dem zum 15. April 1999 gegründeten Grundstücksmanagement der Stadt Dülmen (im Folgenden „GMD“ genannt) handelt es sich um ein rechtlich unselbständiges Sondervermögen in Form eines eigenbetriebsähnlichen Betriebes im Sinne von § 107 Abs. 2 GO NW. Gemäß § 1 der Betriebsatzung für das GMD wird es auf der Grundlage der gesetzlichen Vorschriften und der Bestimmungen der Betriebsatzung als organisatorisch und wirtschaftlich eigenständige Einrichtung ohne eigene Rechtspersönlichkeit wie ein Eigenbetrieb geführt. Zweck des Eigenbetriebes ist die allgemeine Grundstücksbevorratung einschließlich der Bewirtschaftung des unbebauten Grundbesitzes sowie der zweckentsprechende Verkauf der Grundstücke, insbesondere als Wohnbau- bzw. Gewerbeflächen.

4.2.3 Erfüllung des öffentlichen Zwecks

Das GMD ist mit seinen satzungsgemäßen Aufgaben im Rahmen der öffentlichen Daseinsvorsorge tätig. Angebote von Wohnbau- und Gewerbeflächen dienen der qualitativen Verbesserung und Weiterentwicklung des Wohnwertes, der Infrastruktur und der wirtschaftlichen Leistungsfähigkeit einer Kommune.

Die Wahrnehmung dieser Aufgabe ist nicht auf Gewinnerzielung ausgerichtet und wird nach derzeitiger Verwaltungspraxis als nicht im Wettbewerb zur Privatwirtschaft stehende hoheitliche, nicht steuerpflichtige Tätigkeit angesehen.

4.2.4 Beteiligungsverhältnisse

Das Stammkapital des Eigenbetriebes beträgt satzungsgemäß (§ 11 der Betriebsatzung) 409.033,50 €.

4.2.5 Leistungen der Beteiligung

Durch das Grundstücksangebot des GMD stellt die Stadt Dülmen Bauwilligen und (potenziellen) Selbständigen Wohnbau- bzw. Gewerbeflächen in ausreichendem Maße zur Verfügung. In 2020 standen Wohnbaugrundstücke im Baugebiet „Auf dem Bleck III“ und Gewerbegrundstücke in dem Gewerbegebiet „Empter Weg“ in Rorup zur Verfügung.

4.2.6 Wesentliche Finanz- und Leistungsbeziehungen der Beteiligungen untereinander und mit der Stadt Dülmen

Im Jahr 2018 erhöhte sich das Eigenkapital durch den Jahresüberschuss (T€ 948) auf T€ 1.632. Durch den Jahresfehlbetrag im Jahr 2019 in Höhe von T€ 138 reduzierte sich das Eigenkapital jedoch wieder auf T€ 1.494. Im Geschäftsjahr 2020 konnte ein Jahresüberschuss in Höhe von T€ 10 erzielt werden, so dass sich das Eigenkapital leicht erhöht hat (T€ 1.504). Weitere Finanzbeziehungen bestehen in Zahlungen des GMD für städtische Personal- und Sachkosten und gegenseitigen Zahlungen zur Verrechnung von Grundstücksbeiträgen. Zudem wird die gegenseitige Inanspruchnahme liquider Mittel verzinst.

Darüber hinaus erfolgen vereinzelt Zahlungen im Zusammenhang mit Grundstücksübertragungen.

4.2.7 Organe und deren Zusammensetzung

Betriebsleitung:

Die Betriebsleitung ist für die wirtschaftliche Führung des Eigenbetriebs verantwortlich.

Zusammensetzung am 31.12.2020:

1. Betriebsleiter: Jürgen Schmude
2. Betriebsleiterin: Vera Schmiemann – bis 31.12.2020
(2. Betriebsleiter: Chris Hommer – ab 01.01.2021)

Die Vergütung der Betriebsleitung kann dem Stellenplan der Stadt Dülmen des Budgetbuchs 2020 entnommen werden. Eine gesonderte Vergütung wird nicht gezahlt.

Betriebsausschuss:

Der Betriebsausschuss entscheidet in den Angelegenheiten, die ihm durch die GO NRW und EigVO NRW übertragen sind. Ferner entscheidet der Betriebsausschuss in den ihm von der Stadtverordnetenversammlung ausdrücklich übertragenen Aufgaben und trifft die Grundsatzentscheidungen in Grundstücks- und Finanzierungsangelegenheiten.

Die Aufgaben des Betriebsausschusses werden vom Ausschuss für Wirtschaftsförderung und Stadtentwicklung der Stadt Dülmen wahrgenommen.

Zusammensetzung am 31.12.2020:

Name	Art der Mitarbeit
Willi Wessels (Vorsitzender)	Stadtverordnete/r/n
Manuela Pross (1. stellv. Vorsitzende)	Stadtverordnete/r/n
Klaus Göckener (2. stellv. Vorsitzender)	Stadtverordnete/r/n
Yeliz Dumlupinar	Stadtverordnete/r/n
Stephan Dweir	Stadtverordnete/r/n
Felix Hölscher	Stadtverordnete/r/n
Berthold Hülk	Stadtverordnete/r/n
Florian Kübber	Stadtverordnete/r/n
Simon Peletz	Stadtverordnete/r/n
Sven Pietras	Stadtverordnete/r/n
Anke Pohlschmidt	Stadtverordnete/r/n

Klaus Stegemann	Beratendes Mitglied Stadtverordnete
Christoph Wübbelt	Stadtverordnete/r/n
Hendrik Clodius	Sachkundige/r Bürger/in
Dirk Gärtner	Sachkundige/r Bürger/in
Achim Heger	Sachkundige/r Bürger/in
Paul Pankoke	Sachkundige/r Bürger/in
Thomas Reidegeld	Sachkundige/r Bürger/in
Helmut Rüskaamp	Sachkundige/r Bürger/in
Michael Stade	Sachkundige/r Bürger/in
Thomas Tecklenborg	Sachkundige/r Bürger/in
Roland Vorfeld	Sachkundige/r Bürger/in
Markus Wang	Sachkundige/r Bürger/in
Andreas Weise	Sachkundige/r Bürger/in
Christoph Lowens	Beratendes Mitglied, Interessenvertretung Menschen mit Behinderungen und chronischen Erkrankungen

4.2.8 Personalbestand

Das GMD beschäftigt kein eigenes Personal. Die Aufgaben des Betriebes werden durch städt. Mitarbeiter wahrgenommen. Im Rahmen von Erstattungen der Personal- und Sachkosten an die Stadt werden deren Leistungen abgerechnet.

4.2.9 Geschäftsentwicklung (Angaben sind dem Lagebericht entnommen)

Das Geschäftsjahr 2020 schloss das GMD mit einem Jahresüberschuss in Höhe von rd. 10 T€ ab. Im Wirtschaftsplan wurde ein Jahresüberschuss von 532 T€ prognostiziert. Ursächlich für die Verschlechterung des Ergebnisses ist die weitere Verzögerung bei Planung und Erschließung des Wohnbaugebietes „Bleck III – GMD 51“ sowie weiterer Gewerbeflächen in Rorup. Ein in 2019 zurückgegebenes Grundstück an der Pastor-Rück-Straße ist ebenfalls noch zu vermarkten. Der Wirtschaftsplan ging von Umsätzen von 1.580 T€ aus, tatsächlich realisiert wurden jedoch 271 T€.

Die weitere Geschäftsentwicklung wird davon abhängen, inwieweit die Vermarktung für Baugebiete mittelfristig zu Erträgen führt oder sich weiter in die Zukunft verschiebt. Der Start der Vermarktung dieser Gebiete wird im Wesentlichen von der Fertigstellung der Erschließung abhängen.

4.2.10 Entwicklung der Bilanzen sowie der Gewinn- und Verlustrechnungen

Die wirtschaftliche Situation der eigenbetriebsähnlichen Einrichtung GMD ist den Bilanzen sowie den Gewinn- und Verlustrechnungen der letzten drei Abschlussstichtagen zu entnehmen. Diese stellen sich wie folgt dar:

Bilanz des Grundstücksmanagements der Stadt Dülmen			
<u>Aktivseite</u>	31.12.2018	31.12.2019	31.12.2020
	€	€	€
A. Umlaufvermögen			
I. Zum Verkauf bestimmte Grundstücke ohne Bauten	10.485.720,09	14.025.477,90	15.310.873,17
II. Forderungen und sonstige Vermögensgegenstände			
Forderungen aus Lieferungen und Leistungen	54.751,66	108.146,08	170.657,01
B. Rechnungsabgrenzungsposten	0,00	0,00	1.926,53
Bilanzsumme	10.540.471,75	14.133.623,98	15.483.456,71

<u>Passivseite</u>	31.12.2018	31.12.2019	31.12.2020
	€	€	€
A. Eigenkapital			
I. Gezeichnetes Eigenkapital	409.033,50	409.033,50	409.033,50
II. Kapitalrücklage	1.144.334,12	1.144.334,12	1.144.334,12
III. Bilanzverlust	78.416,13	-59.817,27	-49.563,95
	1.631.783,75	1.493.550,35	1.503.803,67
B. Rückstellungen			
Sonstige Rückstellungen	178.150,00	543.300,00	461.241,97
C. Verbindlichkeiten			
1. Verbindlichkeiten gegenüber Kreditinstituten	8.279.769,69	11.986.768,24	13.415.700,11
2. Erhaltene Anzahlungen auf Bestellungen	226.596,00	0,00	0,00
3. Verbindlichkeiten aus Lieferungen und Leistungen	156.532,98	12.457,49	42.785,26
4. Verbindlichkeiten gegenüber der Stadt Dülmen u. anderen Eigenbetrieben	67.197,61	97.547,90	59.925,70
5. Sonstige Verbindlichkeiten	441,72	0,00	0,00
	8.730.538,00	12.096.773,63	13.518.411,07
Bilanzsumme	10.540.471,75	14.133.623,98	15.483.456,71

Gewinn- und Verlustrechnung Grundstücksmanagement der Stadt Dülmen			
	31.12.2018	31.12.2019	31.12.2020
	€	€	€
1. Umsatzerlöse aus Grundstücksverkäufen/Pachtertäge	1.992.947,74	579.552,18	271.214,42
2. Bestandsveränderung von zum Verkauf bestimmten Grundstücken	-956.083,77	-415.940,42	-52.200,51
3. sonstige betriebliche Erträge	159.587,48	2.283,73	2.273,31
4. Materialaufwand - Erschließungskosten	0,00	68.297,87	0,00
Rohergebnis	1.196.451,45	97.597,62	221.287,22

5. sonstige betriebliche Aufwendungen	88.115,64	85.465,96	80.341,53
Betriebsergebnis	1.108.335,81	12.131,66	140.945,69
6. sonstige Zinsen und ähnliche Erträge	814,60	0,00	9.668,00
7. Zinsen und ähnliche Aufwendungen	149.796,37	141.426,11	131.681,81
Finanzergebnis	-148.981,77	-141.426,11	-122.013,81
8. Ergebnis nach Steuern	959.354,04	-129.294,45	18.931,88
9. sonstige Steuern	11.452,73	8.938,95	8.678,56
10. Jahresüberschuss/ -fehlbetrag	947.901,31	-138.233,40	10.253,32
11. Gewinn-/Verlustvortrag	-869.485,18	78.416,13	-59.817,27
12. Verrechnung Kapitalrücklage	0,00	0,00	0,00
13. Bilanzgewinn/-verlust	78.416,13	-59.817,27	-49.563,95

Kennzahlen zur Vermögens- und Kapitalstruktur und zur Rentabilität:

Kennzahlen zur Vermögens- und Kapitalstruktur und zur Rentabilität	31.12.2018 -in %-	31.12.2019 -in %-	31.12.2020 -in %-
Eigenkapitalrendite	58,09	-9,26	0,68
Umsatzrendite	47,56	-23,85	3,78

Die Prüfung des Jahresabschlusses und des Lageberichtes für das Geschäftsjahr 2020 ist durch eine Wirtschaftsprüfungsgesellschaft erfolgt. Die Erteilung eines uneingeschränkten Bestätigungsvermerkes erfolgte durch die Wirtschaftsprüfungsgesellschaft am 03.11.2021.

4.3 Stadtbetriebe Dülmen GmbH

4.3.1 Sitz der Gesellschaft/ Anschrift

Anschrift: Markt 1, 48249 Dülmen
Telefon-Nr.: 02594 - 91 490
Fax: 02594 – 914 920
E-Mail: info@dueb.de
Internet: <http://www.duelmen.de> oder direkt <http://www.dueb.de>

4.3.2 Ziele der Beteiligung

Gegenstand des Unternehmens ist die Errichtung und der Betrieb von Bädern und sonstigen Freizeiteinrichtungen in der Stadt Dülmen und das Halten von Beteiligungen an anderen Unternehmen sowie die Übernahme und Erledigung von städtischen Aufgaben, für die ein öffentlicher Zweck besteht und die der Gesellschaft im Einzelfall durch einstimmigen Beschluss der Gesellschafterversammlung übertragen werden. Die Gesellschaft ist zu allen Maßnahmen und Rechtsgeschäften berechtigt, durch die der Gesellschaftszweck gefördert werden kann.

4.3.3 Erfüllung des öffentlichen Zwecks

Die Stadtbetriebe Dülmen GmbH betreiben das Freizeitbad „düb“, die Parkraumbewirtschaftung des Parkplatzes „Nonnenwall“ und die Verwaltung der in der Bilanz unter Finanzanlagen ausgewiesenen Beteiligungen und Wertpapiere.

Durch das Freizeitbad düb wird der Bevölkerung in Dülmen und der näheren Region ein öffentliches Bad zur Förderung des Sports und als Erholungseinrichtung bereitgestellt. Ferner wird durch das düb sichergestellt, dass das Schulschwimmen für die Schulen in der Stadt Dülmen im vorgeschriebenen Umfang durchgeführt werden kann.

Mit dem Parkplatz „Nonnenwall“ wird zur Förderung des Einzelhandels bedarfsgerecht innenstadtnaher Parkraum zur Verfügung gestellt.

Die Stadtbetriebe Dülmen GmbH erfüllt mit dem Freizeitbad düb und den Parkplätzen städtische Aufgaben in den Bereichen Daseinsvorsorge, Gesundheitsförderung sowie Wirtschaftsförderung.

4.3.4 Beteiligungsverhältnisse

Das Stammkapital der Stadtbetriebe Dülmen GmbH beträgt 5,0 Mio. € und wird von der Stadt Dülmen als alleinige Gesellschafterin gehalten.

Die Stadtbetriebe Dülmen GmbH sind jeweils zu 50 % am Stammkapital der Stadtwerke Dülmen Verwaltungs- GmbH (Stammkapital 25.000 €; Komplementärgesellschaft) und der Stadtwerke Dülmen Dienstleistungs- und Beteiligungs- GmbH & Co. KG (Stammkapital 25.000 €) beteiligt. Über diese unmittelbaren Beteiligungen ist die Stadtbetriebe Dülmen GmbH indirekt an der Stadtwerke Dülmen GmbH beteiligt, die ihren Gewinn an die Stadtwerke Dülmen Dienstleistungs- und Beteiligungs- GmbH & Co. KG abführt.

4.3.5 Leistungen der Beteiligung

Im Jahr 2020 besuchten rd. 113 Tsd. Gäste das Freizeitbad, das waren rd. 60 Tsd. Gäste mehr als im Jahr 2019. Auf Grund der Corona-bedingten Schließungen von Mitte März bis Mitte Mitte Mai sowie dem Lockdown im November und Dezember 2020, konnten die Besucherzahlen von vor dem Umbau und der Pandemie aber noch nicht erreicht werden.

Die Besucherzahlen in den Geschäftsjahren 2018 bis 2020 stellen sich wie folgt dar:

Besucherzahlen	2018		2019		2020	
	Personen	%	Personen	%	Personen	%
düb						
Erwachsene	63.790	48,3%	20.906	39,7%	53.325	47,3%
Ermäßigte	35.206	24,1%	15.014	28,5%	30.365	26,9%
Kurse	7.472	5,4%	3.287	6,2%	6.062	5,4%
Schulen	10.096	8,7%	1.992	3,8%	5.993	5,3%
Feuerwehr	713	0,4%	428	0,8%	534	0,5%
Vereine	16.428	8,8%	8.567	16,2%	6.208	5,5%
nicht zahlende Besucher	13.453	4,3%	2.531	4,8%	10.208	9,1%
	147.158	100,0%	52.725	100,0%	112.695	100,0%

4.3.6 Wesentliche Finanz- und Leistungsbeziehungen der Beteiligungen untereinander und mit der Stadt Dülmen

Die Stadt Dülmen hält als alleinige Gesellschafterin die Stammeinlage der Stadtbetriebe Dülmen GmbH i.H.v. 5,0 Mio. €. Seit 2007 erfolgten keine Gewinnausschüttungen.

Für die Verbindlichkeiten der Gesellschaft gegenüber Kreditinstituten hat die Stadt Dülmen Ausfallbürgschaften übernommen. Hierfür wurden angemessene Bürgschaftsprovisionen gezahlt. Außerdem gewährte die Stadt Dülmen der Stadtbetriebe Dülmen GmbH zur Überbrückung von Liquiditätseingängen Kassenkredite. Diese wurden entsprechend verzinst.

Darüber hinaus bestehen vielschichtige gegenseitige Leistungsbeziehungen zwischen der Stadtbetriebe Dülmen GmbH und der Stadt Dülmen. So zahlt die Stadt Dülmen für die schulische Nutzung des Bades Nutzungsentgelte, erhält auf der anderen Seite Zahlungen für Grundbesitzabgaben, Zinsen für gewährte Kassenkredite und für die Inanspruchnahme städtischer Verwaltungs- und Personalleistungen.

4.3.7 Organe und deren Zusammensetzung

Geschäftsführung am 31.12.2020:

Georg Bergmann

Die Bezüge des Geschäftsführers der Stadtbetriebe Dülmen GmbH unterliegen derzeit nicht der Offenlegungspflicht nach dem Transparenzgesetz NRW, da es sich hierbei um einen sog. „Altvertrag“ handelt, bei dem die Regelungen des Transparenzgesetzes nicht greifen.

Zusammensetzung der Gesellschafterversammlung:

Der Gesellschaftsvertrag bestimmt, dass sich die Gesellschafterversammlung aus den Mitgliedern des Hauptausschusses der Stadt Dülmen zusammensetzt.

Zum 31.12.2020 setzte sich die Gesellschafterversammlung wie folgt zusammen:

Name	Art der Mitarbeit
Carsten Hövekamp	Vorsitzende/r
Wilhelm Wessels	als 1. stellv. Vorsitzende/r
Gabriele Sondermann	als 2. stellv. Vorsitzende/r
Andreas Bier	Stadtverordnete/r/n
Markus Brambrink	Stadtverordnete/r/n
Marcel Christensen	Stadtverordnete/r/n
Stephan Dweir	Stadtverordnete/r/n
Annette Holtrup	Stadtverordnete/r/n
Klaus-Viktor Kleerbaum	Stadtverordnete/r/n
Florian Küber	Stadtverordnete/r/n
John Kuhlmann	Stadtverordnete/r/n
Michael Kuhmann	Stadtverordnete/r/n
Martin Kwiatkowski	Stadtverordnete/r/n
Siegfried Niggemann	Stadtverordnete/r/n
Sven Pietras	Stadtverordnete/r/n
Manuela Pross	Stadtverordnete/r/n
Detlev Rathke	Stadtverordnete/r/n
Matthias Rochol	Stadtverordnete/r/n
Hugo Ruthmann	Stadtverordnete/r/n
Ralf Schmidt	Stadtverordnete/r/n
Markus Schmitz	Stadtverordnete/r/n
Tim Schreiber	Stadtverordnete/r/n
Dr. Stephan Schulze Mönking	Stadtverordnete/r/n
Lotte Volkhardt	Stadtverordnete/r/n
Christian Wohlgemuth	Stadtverordnete/r/n
Christoph Wübbelt	Stadtverordnete/r/n

4.3.8 Personalbestand

Die durchschnittlichen Mitarbeiterzahlen entwickelten sich wie folgt:

<i>im Durchschnitt</i>	2018	2019	2020
Aushilfen	32,75	20,3	20,3
Gehaltsempfänger	25,00	26,3	30,5
Auszubildende	1,0	2,0	2,25
Gesamt	58,75	48,6	53,05

4.3.9 Geschäftsentwicklung (Angaben sind dem Lagebericht entnommen)

Das Geschäftsjahr 2020 schlossen die Stadtbetriebe Dülmen GmbH mit einem Jahresfehlbetrag in Höhe von rd. 2.094 T€ ab (Vorjahr: -2.948 T€). Diese Entwicklung ist insbesondere auf die Auswirkungen der Baumaßnahme düb 2020 bis Mitte März 2020 und anschließend auf

die Corona-Pandemiebedingten Einschränkungen zurückzuführen (Schließungen von März bis Mai sowie November und Dezember 2020). Die Besucherzahlen stiegen um rd. 60 Tsd. Besucher.

Die vereinnahmte Gewinnausschüttung lag über dem Vorjahreswert. Der Jahresfehlbetrag wurde auf neue Rechnung vorgetragen.

Risiken können sich aus einer Verschlechterung der allgemeinen wirtschaftlichen Rahmenbedingungen und einer sich weiter verschärfenden Konkurrenzsituation auf dem Freizeit- und Gesundheitsmarkt sowie aus den noch nicht endgültig abzuschätzenden Auswirkungen der Corona-Pandemie unter anderem auch auf die Finanzierung der Gesellschaft ergeben. Darüber hinaus ist die Gewinnabführung der Stadtwerke Dülmen Dienstleistungs- und Beteiligungs-GmbH & Co. KG ausschlaggebend für die weitere finanzielle Entwicklung der Stadtbetriebe.

4.3.10 Entwicklung der Bilanzen sowie der Gewinn- und Verlustrechnungen

Die wirtschaftliche Situation ist den Bilanzen sowie den Gewinn- und Verlustrechnungen der letzten drei Abschlussstichtage zu entnehmen. Diese stellen sich wie folgt dar:

Bilanz der Stadtbetriebe Dülmen GmbH			
Aktivseite	31.12.2018	31.12.2019	31.12.2020
	€	€	€
A. Anlagevermögen			
I. Immaterielle Vermögensgegenstände	5.625,00	17.986,00	49.229,00
II. Sachanlagen			
1. Grundstücke und Gebäude	5.936.738,44	11.846.169,44	12.750.834,44
2. techn. Anlagen u. Maschinen	1.612.985,00	3.616.945,00	3.838.598,00
3. andere Anlagen, Betriebs- und Geschäftsausstattung	95.259,34	142.921,34	877.933,34
4. geleistete Anzahlungen u. Anlagen im Bau	2.792.801,25	83.971,99	0,00
	10.437.784,03	15.690.007,77	17.467.365,78
III. Finanzanlagen			
1. Beteiligungen	5.560.940,61	5.560.940,61	5.560.940,61
2. Wertpapiere des Anlagevermögens	11.045,84	11.045,84	11.045,84
3. Sonstige Ausleihungen	1.646,79	10.446,79	9.000,00
	5.573.633,24	5.582.433,24	5.580.986,45
Anlagevermögen gesamt	16.017.042,27	21.290.427,01	23.097.581,23
B. Umlaufvermögen			
I. Vorräte			
1. Roh- und Hilfs- u. Betriebsstoffe	13.616,92	10.352,26	18.885,96
2. Waren	4.911,48	10.654,71	11.252,92
	18.528,40	21.006,97	30.138,88
II. Forderungen und sonstige Vermögensgegenstände			
1. Forderungen aus Lieferungen und Leistungen	21.579,85	41.449,90	78.689,87
2. Forderungen gegen Unternehmen mit denen ein Beteiligungsverhältnis besteht	1.716.037,96	2.100.284,77	2.413.967,61
3. Forderungen gegen die Gesellschafterin	45.363,50	444,50	4.326,00
4. Sonstige Vermögensgegenstände	676.799,86	914.264,59	464.134,03
	2.459.781,17	3.056.443,76	2.961.117,51

III. Kassenbestand, Guthaben bei Kreditinstituten	212.203,94	1.508.160,96	8.450,27
Umlaufvermögen insgesamt	2.690.513,51	4.585.611,69	2.999.706,66
C. Rechnungsabgrenzungsposten	294,71	303,48	285,98
Bilanzsumme	18.707.850,49	25.876.342,18	26.097.573,87

Passivseite	31.12.2018	31.12.2019	31.12.2020
	€	€	€
A. Eigenkapital			
I. Gezeichnetes Eigenkapital	5.000.000,00	5.000.000,00	5.000.000,00
II. Kapitalrücklage	3.598.018,58	3.598.018,58	3.598.018,58
III. Verlust-/ Gewinnrücklagen	551.789,50	-506.478,13	-3.454.748,08
IV. Jahresfehlbetrag	-1.058.267,63	-2.948.269,95	-2.093.659,92
	8.091.540,45	5.143.270,50	3.049.610,58
B. Rückstellungen			
Sonstige Rückstellungen	96.727,06	55.957,33	78.503,73
C. Verbindlichkeiten			
1. Verbindlichkeiten gg. Kreditinstituten	9.278.573,43	14.425.297,00	13.591.866,23
2. Verbindlichkeiten aus Lieferungen und Leistungen	754.299,62	2.557.635,74	815.339,50
3. Verbindlichkeiten gegenüber Gesellschafterin	478.532,18	3.685.424,16	8.543.958,70
4. Sonstige Verbindlichkeiten	8.177,75	8.757,45	18.295,13
	10.519.582,98	20.677.114,35	22.969.459,56
D. Rechnungsabgrenzungsposten	0,00	0,00	0,00
Bilanzsumme	18.707.850,49	25.876.342,18	26.097.573,87

Gewinn- und Verlustrechnung der Stadtbetriebe Dülmen GmbH			
	31.12.2018	31.12.2019	31.12.2020
	€	€	€
1. Umsatzerlöse	981.749,12	306.244,15	885.760,82
2. sonstige betriebliche Erträge	23.988,08	203,92	310.334,80
	1.005.737,20	306.448,07	1.196.095,62
3. Materialaufwand			
a) Aufw. für Roh-, Hilfs- u. Betriebsstoffe u. für bezogene Waren	426.131,91	365.534,16	546.848,34
b) Aufwendungen für bezogene Leistungen	1.040.575,28	2.454.851,36	1.953.130,93
	1.466.707,19	2.820.385,52	2.499.979,27
4. Personalaufwand			
a) Löhne und Gehälter	775.195,35	770.817,19	951.137,84
b) soziale Abgaben und Aufwendungen für Altersversorgung und für Unterstützung	189.618,12	187.666,51	223.926,42
	964.813,47	958.483,70	1.175.064,26
5. Abschreibungen auf immaterielle Vermögensgegenstände des Anlagevermögens u. Sachanl.	606.941,90	597.629,58	1.098.383,70
6. sonstige betriebliche Aufwendungen	483.429,85	554.311,20	502.327,30
	-2.516.155,21	-4.624.361,93	-4.079.658,91

7. Erträge aus Beteiligungen	1.716.277,06	2.100.484,64	2.414.170,43
8. Erträge aus anderen Wertpapieren und Ausleihungen des Finanzanlagevermögens	2.989,50	1.395,10	2.041,20
9. Zinsen und ähnliche Aufwendungen	301.979,54	425.641,16	427.408,99
10. Steuern vom Einkommen und vom Ertrag	-38.431,76	-71,63	550,22
11. Ergebnis nach Steuern	-1.060.436,43	-2.948.051,72	-2.091.406,49
12. sonstige Steuern	-2.168,80	218,23	2.253,43
Jahresüberschuss/ -fehlbetrag	-1.058.267,63	-2.948.269,95	-2.093.659,92

Kennzahlen zur Rentabilität und Vermögens- und Kapitalstruktur:

Kennzahlen zur Rentabilität und Vermögens- und Kapitalstruktur	31.12.2018	31.12.2019	31.12.2020
	-in %-	-in %-	-in %-
Umsatzrendite	-107,79	-962,72	-236,37
Eigenkapitalrendite	-13,08	-57,32	-68,65
Personalaufwandsquote	98,27	312,98	132,66
Anlagendeckungsgrad I	50,52	24,16	13,20
Anlagendeckungsgrad II	90,23	74,96	49,37

Nachrichtlicher Ausweis von Bürgschaften:

Die Stadt Dülmen hat seinerzeit für die Verbindlichkeiten der Gesellschaft gegenüber Kreditinstituten Ausfallbürgschaften übernommen. Der Stand der Bürgschaften stellt sich für die letzten drei Abschlussstichtage wie folgt dar:

Akte Nr.	Darl.-geber	Stand 31.12.2018	Stand 31.12.2019	Stand 31.12.2020
1	KfW	562.421,01	460.162,63	357.904,25
2	DG Hyp.	573.751,14	529.582,30	483.250,31
3	Sparkasse Westmünsterland	674.431,68	654.016,90	630.768,37
4	Sparkasse Westmünsterland	681.483,45	624.092,33	565.241,22
6	Sparkasse Westmünsterland	554.192,99	532.453,66	510.243,14
7	Sparkasse Westmünsterland	1.461.830,38	1.335.266,89	1.202.611,90
8	Sparkasse Westmünsterland	1.348.332,90	1.261.799,28	1.171.858,99
9	Sparkasse Westmünsterland	1.300.447,63	1.208.301,82	1.113.483,10
10	Sparkasse Westmünsterland	1.680.000,00	6.253.600,00	5.978.624,00
Gesamt		8.836.891,18	12.859.275,81	12.013.985,28

Die Prüfung des Jahresabschlusses und des Lageberichtes für das Geschäftsjahr 2020 der Stadtbetriebe Dülmen GmbH ist durch eine Wirtschaftsprüfungsgesellschaft erfolgt. Die Erteilung eines uneingeschränkten Bestätigungsvermerkes erfolgte durch die Wirtschaftsprüfungsgesellschaft am 01.09.2021.

4.4 Stadtwerke Dülmen Verwaltungs- GmbH, Dülmen

4.4.1 Sitz der Gesellschaft/ Anschrift

Sitz: 48249 Dülmen

4.4.2 Ziele der Beteiligung

Die Stadt Dülmen ist über ihre Eigengesellschaft Stadtbetriebe Dülmen GmbH an der Stadtwerke Dülmen Verwaltungs- GmbH mittelbar beteiligt.

Gegenstand des Unternehmens ist die Beteiligung als persönlich haftende, geschäftsführende Gesellschafterin an der Stadtwerke Dülmen Dienstleistungs- und Beteiligungs- GmbH & Co. KG.

4.4.3 Erfüllung des öffentlichen Zwecks

Die Gesellschaft dient indirekt der Daseinsvorsorge und erfüllt damit öffentliche Zwecke.

4.4.4 Beteiligungsverhältnisse

Das Stammkapital der Stadtwerke Dülmen Verwaltungs- GmbH beträgt 25.000,00 €. Am Stammkapital sind jeweils mit einem Geschäftsanteil von 12.500,00 € die **Stadtbetriebe Dülmen GmbH**, Dülmen, und die **Westenergie AG**, Essen, beteiligt.

4.4.5 Leistungen der Beteiligungen

Die Gesellschaft ist Teil eines Organschaftsverhältnisses.

4.4.6 Wesentliche Finanz- und Leistungsbeziehungen der Beteiligungen untereinander und mit der Stadt Dülmen

Finanz- und Leistungsbeziehungen zwischen der Stadtwerke Dülmen Verwaltungs- GmbH und der Stadt Dülmen bestehen nicht.

4.4.7 Organe und deren Zusammensetzung (Stand 31.12.2020)

Gesellschafterinnen:

Stadtbetriebe Dülmen GmbH, Dülmen
Westenergie AG, Essen

Geschäftsführung:

Dipl. – Ing. Johannes Röken

Gesellschafterversammlung:

Jeder Gesellschafter entsendet höchstens 3 legitimierte Vertreter; mindestens ein Vertreter der Stadtbetriebe Dülmen GmbH ist vom Rat der Stadt Dülmen legitimiert. Die Stadtbetriebe Dülmen GmbH wurde am Stichtag 31.12.2020 vertreten durch:

- Herrn Wilhelm Wessels,
- Herrn Matthias Rochol und
- Herrn Bürgermeister Carsten Hövekamp.

4.4.8 Personalbestand

Die Gesellschaft verfügt über kein eigenes Personal.

4.4.9 Geschäftsentwicklung (Angaben sind dem Lagebericht entnommen)

Die Gesellschaft erzielte im Geschäftsjahr 2020 einen Jahresüberschuss in Höhe von 14,63 €. Sie hat ihre satzungsmäßige Aufgabe als persönlich haftende Gesellschafterin erfüllt. Für das Jahr 2021 wird ein positives Ergebnis auf dem Niveau des Geschäftsjahres 2020 erwartet.

4.4.10 Entwicklung der Bilanzen sowie der Gewinn- und Verlustrechnungen

Die wirtschaftliche Situation der Gesellschaft ist den Bilanzen sowie den Gewinn- und Verlustrechnungen der letzten drei Abschlussstichtage zu entnehmen:

Bilanz der Stadtwerke Dülmen Verwaltungs-GmbH			
<u>Aktivseite</u>	31.12.2018	31.12.2019	31.12.2020
	€	€	€
A. Umlaufvermögen			
I. Guthaben bei Kreditinstituten	29.848,43	30.074,44	30.050,60
Bilanzsumme	29.848,43	30.074,44	30.050,60
<u>Passivseite</u>	31.12.2018	31.12.2019	31.12.2020
	€	€	€
A. Eigenkapital			
I. gezeichnetes Kapital	25.000,00	25.000,00	25.000,00
II. Gewinnvortrag	4.047,70	4.265,55	4.471,35
III. Jahresüberschuss	217,85	205,80	14,63
B. Rückstellungen			
I. Steuerrückstellungen	40,00	77,09	39,84
II. sonstige Rückstellungen	526,00	526,00	524,78
C. Verbindlichkeiten			
sonstige Verbindlichkeiten	16,88	0,00	0,00
Bilanzsumme	29.848,43	30.074,44	30.050,60

Gewinn- und Verlustrechnung Stadtwerke Dülmen Verwaltungs-GmbH			
	31.12.2018	31.12.2019	31.12.2020
	€	€	€
1. sonstige betriebliche Erträge	1.014,60	1.016,08	1.015,31
2. sonstige betriebliche Aufwendungen	755,87	773,19	997,93
3. Steuern vom Einkommen und Ertrag	40,88	37,09	2,75
4. Ergebnis nach Steuern / Jahresüberschuss	217,85	205,80	14,63

Die Prüfung des Jahresabschlusses und des Lageberichtes für das Geschäftsjahr 2020 der Stadtwerke Dülmen Verwaltungs-GmbH, Dülmen ist durch eine Wirtschaftsprüfungsgesellschaft erfolgt. Die Erteilung eines uneingeschränkten Bestätigungsvermerkes erfolgte am 23. April 2021.

4.5 Stadtwerke Dülmen Dienstleistungs- und Beteiligungs- GmbH & Co. KG, Dülmen

4.5.1 Sitz der Gesellschaft/ Anschrift

Sitz: 48249 Dülmen

4.5.2 Ziele der Beteiligung

Die Stadt Dülmen ist über ihre Eigengesellschaft, die Stadtbetriebe Dülmen GmbH, an der Stadtwerke Dülmen Dienstleistungs- und Beteiligungs- GmbH & Co. KG mittelbar beteiligt. Gegenstand des Unternehmens ist die Wahrnehmung von Dienstleistungen (z.B. Personalverwaltung und -abrechnung, Controlling) für Dritte (Stadtwerke Dülmen GmbH und Stadtbetriebe Dülmen GmbH) gegen Entgelt, der Erwerb und das Halten einer Beteiligung an der Stadtwerke Dülmen GmbH, Dülmen, und deren Verwaltung.

4.5.3 Erfüllung des öffentlichen Zwecks

Die Gesellschaft dient indirekt der Daseinsvorsorge und erfüllt damit öffentliche Zwecke.

4.5.4 Beteiligungsverhältnisse

Das Kommanditkapital der Stadtwerke Dülmen Dienstleistungs- und Beteiligungs- GmbH & Co. KG, Dülmen, beträgt 25.000,00 €. Am Kommanditkapital sind jeweils mit einem Geschäftsanteil von 12.500,00 € die **Stadtbetriebe Dülmen GmbH**, Dülmen, und die **Westenergie AG**, Essen, beteiligt.

Die Stadtwerke Dülmen Dienstleistungs- und Beteiligungs- GmbH & Co. KG ist zu 100 % an der Stadtwerke Dülmen GmbH beteiligt. Durch einen Gewinnabführungsvertrag vom 17.12.2003 ist die Stadtwerke Dülmen GmbH seit 2004 verpflichtet, ihren Gewinn vollständig an die Stadtwerke Dülmen Dienstleistungs- und Beteiligungs- GmbH & Co. KG, Dülmen, abzuführen.

4.5.5 Leistungen der Beteiligung

Die Beteiligungsgesellschaft ist Bestandteil eines Organschaftsverhältnisses mit entsprechenden steuerlichen Vorteilen.

4.5.6 Wesentliche Finanz- und Leistungsbeziehungen der Beteiligungen untereinander und mit der Stadt Dülmen

Die mittelbare Verbindung zum städtischen Haushalt ergibt sich über die Gewinnausschüttung an die Stadtbetriebe Dülmen GmbH. Zudem zahlt die Stadtwerke Dülmen Dienstleistungs- und Beteiligungs- GmbH & Co. KG Gewerbesteuer.

4.5.7 Organe und deren Zusammensetzung

Gesellschafter:

Komplementär: Stadtwerke Dülmen Verwaltungs-GmbH

Kommanditisten: Stadtbetriebe Dülmen GmbH, Dülmen, und
Westenergie AG, Essen

Geschäftsführung:

Dipl. – Ing. Johannes Röken

Gesellschafterversammlung:

Jeder Gesellschafter entsendet höchstens 3 legitimierte Vertreter; mindestens ein Vertreter der Stadtbetriebe Dülmen GmbH ist vom Rat der Stadt Dülmen legitimiert. Die Stadtbetriebe Dülmen GmbH wurde am Stichtag 31.12.2020 vertreten durch

- Herrn Wilhelm Wessels,
- Herrn Matthias Rochol und
- Herrn Bürgermeister Carsten Hövekamp.

4.5.8 Personalbestand

Die Gesellschaft beschäftigt eine Mitarbeiterin.

4.5.9 Geschäftsentwicklung (Angaben sind dem Lagebericht entnommen)

Das Geschäftsjahr 2020 schloss die Gesellschaft mit einem Jahresüberschuss von rd. 4.828 T€ ab. Das in 2019 für 2020 prognostizierte Ergebnis wurde im Wesentlichen auf Grund der höheren Gewinnabführung der Stadtwerke Dülmen GmbH übertroffen.

Die Gesellschaft hat im Berichtsjahr ausschließlich Tätigkeiten im Bereich der Dienstleistungen durchgeführt. Für das Jahr 2021 wird mit einem Ergebnis von 3,5 Mio. € gerechnet. Die Planungen basieren auf den sich abzeichnenden Entwicklungen im Netzbereich sowie auf der Beschaffungs- und Absatzseite der Stadtwerke Dülmen GmbH. Auf Grund der Corona-Pandemie können negative Auswirkungen auf die Ergebnisabführung 2021 der Stadtwerke Dülmen GmbH nicht ausgeschlossen werden.

4.5.10 Entwicklung der Bilanzen sowie der Gewinn- und Verlustrechnungen

Die wirtschaftliche Situation der Gesellschaft ist den Bilanzen sowie den Gewinn- und Verlustrechnungen der letzten drei Abschlussstichtage zu entnehmen. Diese sind auf den folgenden Seiten abgedruckt:

Bilanz der Stadtwerke Dülmen Dienstleistungs- und Beteiligungs- GmbH & Co. KG			
Aktivseite	31.12.2018	31.12.2019	31.12.2020
	€	€	€
A. Anlagevermögen			
I. Finanzanlagen			
1. Anteile an verbundenen Unternehmen	22.760.059,20	22.760.059,20	22.760.059,20
B. Umlaufvermögen			
I. Forderungen und sonstige Vermögensgegenstände			
1. Forderungen gegen verbundene Unternehmen	3.039.946,26	4.229.122,68	5.300.869,07
2. sonstige Vermögensgegenstände	363.690,43	187.645,60	0,00
	3.403.636,69	4.416.768,28	5.300.869,07
II. Flüssige Mittel			
Guthaben bei Kreditinstituten	43.691,28	24.684,42	21.016,11
Bilanzsumme	26.207.387,17	27.201.511,90	28.081.944,38
Passivseite			
	31.12.2018	31.12.2019	31.12.2020
	€	€	€
A. Eigenkapital			
I. Kapitalanteile	25.000,00	25.000,00	25.000,00
II. Rücklagen	22.734.581,00	22.735.059,20	22.735.059,20
III. Jahresüberschuss	3.432.554,13	4.200.969,28	4.828.340,86
	26.192.135,13	26.961.028,48	27.588.400,06
B. Rückstellungen			
Steuerrückstellungen	0,00	227.948,75	480.488,23
Sonstige Rückstellungen	12.640,00	11.140,00	11.640,00
	12.640,00	239.088,75	492.128,23
C. Verbindlichkeiten			
Sonstige Verbindlichkeiten	2.612,04	1.394,67	1.416,09
<i>davon aus Steuern:</i>	2.612,04	1.394,67	1.416,09
Bilanzsumme	26.207.387,17	27.201.511,90	28.081.944,38

Gewinn- und Verlustrechnung der Stadtwerke Dülmen Dienstleistungs- und Beteiligungs- GmbH & Co. KG			
	31.12.2018	31.12.2019	31.12.2020
	€	€	€
1. Umsatzerlöse	63.487,08	65.294,85	69.395,44
2. Sonstige betriebliche Erträge	1.046,24	49,93	28,85
3. Personalaufwand	47.982,19	50.462,40	57.692,50
4. sonstige betriebliche Aufwendungen	15.664,44	13.813,75	14.074,92
5. Erträge aus Gewinnabführungsverträgen	4.015.196,01	5.027.912,28	5.666.399,47
6. Sonstige Zinsen und ähnliche Erträge	0,00	0,00	0,00
7. Zinsen und ähnliche Aufwendungen	0,00	0,00	0,00
8. Steuern vom Einkommen und vom Ertrag	583.528,57	828.011,63	835.715,48
9. Ergebnis nach Steuern / Jahresüberschuss	3.432.554,13	4.200.969,28	4.828.340,86

Die Prüfung des Jahresabschlusses und des Lageberichtes für das Geschäftsjahr 2020 der Stadtwerke Dülmen Dienstleistungs- und Beteiligungs- GmbH Co. KG, Dülmen, ist durch eine Wirtschaftsprüfungsgesellschaft erfolgt. Die Erteilung eines uneingeschränkten Bestätigungsvermerkes erfolgte durch die Wirtschaftsprüfungsgesellschaft am 23. April 2021.

4.6 Stadtwerke Dülmen GmbH, Dülmen

4.6.1 Sitz der Gesellschaft/ Anschrift

Anschrift: Alter Ostdamm 21, 48249 Dülmen
Telefon- Nr.: 02594-79 00-0
Fax: 02594-79 00-53
E-Mail: info@stadtwerke-duelmen-gmbh.de
Internet: <http://www.stadtwerke-duelmen-gmbh.de>

4.6.2 Ziele der Beteiligung

Gegenstand des Unternehmens ist die öffentliche Versorgung mit Strom, Gas, anderen Energien, Wasser, das Betreiben des öffentlichen Nahverkehrs, die Errichtung, der Erwerb und der Betrieb der diesen Zwecken dienenden Anlagen sowie dazugehörige und ähnliche Geschäfte.

4.6.3 Erfüllung des öffentlichen Zwecks

Aufgabe der Stadtwerke Dülmen GmbH ist die Grundversorgung der Dülmener Bevölkerung mit Strom, Wasser und Gas. Somit ist sie im Bereich der öffentlichen Daseinsvorsorge tätig und erfüllt einen öffentlichen Zweck.

4.6.4 Beteiligungsverhältnisse

Das Stammkapital der Stadtwerke Dülmen GmbH beträgt 10.225.837,62 €. Dieses wird zu 100 % gehalten von der Stadtwerke Dülmen Dienstleistungs- und Beteiligungs- GmbH & Co. KG, an deren Stammkapital zu je 50 % die Stadtbetriebe Dülmen GmbH und die Westenergie AG, Essen, beteiligt sind.

Im Sinne der Erfüllung der öffentlichen Aufgaben (hier: Stromversorgung) ist die Stadtbetriebe Dülmen GmbH geringfügig am Stammkapital der RWE AG beteiligt.

Zwischen der Stadtwerke Dülmen Dienstleistungs- und Beteiligungs- GmbH & Co. KG und der Stadtwerke Dülmen GmbH wurde ein Ergebnisabführungsvertrag abgeschlossen, wonach die Stadtwerke Dülmen GmbH seit dem 01.01.2004 ihren gesamten Gewinn abzuführen hat. Mit der Gründung der Stadtwerke Dülmen Dienstleistungs- und Beteiligungs- GmbH & Co. KG und der Stadtwerke Dülmen Verwaltungs- GmbH wurde ein Organschaftsverhältnis begründet, welches ermöglicht, dass die Stadtbetriebe Dülmen GmbH die an sie weitergeleiteten Gewinnausschüttungen der Stadtwerke Dülmen GmbH ohne körperschaftssteuerliche Vorbelastung nutzen kann.

Die Stadtwerke Dülmen GmbH hält unter Berücksichtigung der öffentlichen Aufgaben der Wasserversorgung und der Gasversorgung geringfügige Anteile an der Gelsenwasser AG und der Wirtschaftliche Vereinigung Deutscher Versorgungsunternehmen AG, Frankfurt/Main. Zudem beteiligt sich die Stadtwerke Dülmen GmbH an einem Gemeinschaftsunternehmen mit der RWE Renewables GmbH gemeinsam mit weiteren Stadtwerken (Green GECCO Pro-

jekt; **GE**meinsam **C**lever **CO₂** **O**ptimieren). Ziel dieses Kooperationsprojektes ist es, gemeinsam im Markt für regenerative Energien europaweit neue Projekte zu identifizieren, zu entwickeln und zu realisieren. Hierzu hält sie eine Kommanditeinlage an der Green GECCO Beteiligungsgesellschaft mbH & Co. KG (Pflichteinlage maximal 1.000.000 €) und als Gesellschafterin an deren Komplementärin, der Green GECCO Beteiligungsgesellschaft- Verwaltungs- GmbH (Geschäftsanteil von maximal 2.500 €). Die Green GECCO Beteiligungsgesellschaft mbH & Co. KG ist wiederum beteiligt an der Green GECCO GmbH & Co. KG, wo die einzelnen Projekte auf dem Gebiet der regenerativen Energieerzeugung angesiedelt sind.

Im Jahr 2012 gründeten die Stadtwerke Dülmen, die Stadtwerke Ahaus, die Wirtschaftsbetriebe der Stadt Coesfeld und die SVS-Versorgungsbetriebe Stadtlohn gemeinschaftlich die Vertriebsgesellschaft Stadtwerke Westmünsterland Energiekooperation GmbH & Co. KG mit einer Einlage von jeweils knapp 144 T€ und als Komplementärgesellschaft die Stadtwerke Westmünsterland EK Verwaltungs-GmbH (Einlage dort rd. 6 T€).

Nachdem im Jahr 2015 die Stadtwerke Ochtrup als neue Gesellschafterin mit eingestiegen ist, folgten im Jahr 2017 die Stadtwerke Borken/Westf. GmbH und die Bocholter Energie- und Wasserversorgung GmbH. Durch diese Beitritte halten alle sieben Gesellschafter den gleichen Anteil von rd. 14,29 % an den beiden Beteiligungsgesellschaften.

4.6.5 Leistungen der Beteiligung

Der Schwerpunkt der Tätigkeit der Stadtwerke Dülmen GmbH bezieht sich auf die Versorgung der Dülmener Bevölkerung mit Strom, Gas und Wasser. Hierfür stellen sich die Leistungsdaten der Stadtwerke Dülmen GmbH in den Geschäftsberichten 2019 und 2020 wie folgt dar:

	2019		2020	
Stromversorgung	MWh	%	MWh	%
Sondervertragskunden	26.880	28	21.509	23
Sonderabkommen einschl. Nachtstrom-Sonderabkommen	38.626	40	40.443	44
Tarifkunden	26.212	26	25.426	27
externe Netzgebiete	5.905	6	5.630	6
berechnete Stromabgabe	97.623	100	93.008	100
Eigenbedarf	1.332		1.407	
nutzbare Abgabe	98.955		94.415	
Anzahl Hausanschlüsse	13.493		13.577	
Anzahl Stromzähler	25.575		26.034	
Gasversorgung	MWh	%	MWh	%
Sonderkunden	31.327	15	28.081	14
Vollversorgungs- und Heizgaskunden	167.346	80	158.243	81
Tarifkunden	4.248	2	4.424	2
Externe Netzgebiete	5.793	3	6.256	3
berechnete Gasabgabe	208.714	100	197.004	100
Eigenverbrauch	621		1.034	
nutzbare Abgabe	209.335		198.038	
Anzahl Hausanschlüsse	9.270		9.362	
Anzahl Gaszähler	11.931		12.006	

Wasserversorgung	Tm³	%	Tm³	%
Sondervertragskunden	1		1	
Tarifikunden	2.136	100	2.265	100
berechnete Wasserabgabe	2.137	100	2.266	100
Eigenbedarf	-		-	
Wasserabgabe	2.137		2.266	
Anzahl Hausanschlüsse	11.702		11.785	
Anzahl Zähler	12.356		12.451	

4.6.6 Wesentliche Finanz- und Leistungsbeziehungen der Beteiligungen untereinander und mit der Stadt Dülmen

Die Gewinnausschüttungen der Stadtwerke Dülmen GmbH erfolgen an die Stadtwerke Dülmen Dienstleistungs- und Beteiligungs- GmbH & Co. KG, an der die Stadtbetriebe Dülmen GmbH, eine Eigengesellschaft der Stadt Dülmen, zu 50 % beteiligt ist.

Zwischen der Stadt Dülmen, der Stadtbetriebe Dülmen GmbH und der Stadtwerke Dülmen GmbH bestehen verschiedene Leistungsbeziehungen. So beliefert beispielsweise die Stadtwerke Dülmen GmbH städtische Objekte und auch das düb mit Energie. Zudem zahlen die Stadtwerke Dülmen GmbH jährlich Konzessionsabgaben, die aufgrund ihrer Höhe eine nicht unerhebliche Einnahme für den städtischen Haushalt darstellen.

Die Konzessionsabgaben beliefen sich in den Jahren 2018 bis 2020 auf folgende Beträge:

2018	2019	2020
1.974.381,83	1.958.936,84	1.996.605,40

Die Stadtbetriebe Dülmen GmbH betreiben seit Dezember 2010 ein Blockheizkraftwerk, dessen erzeugter Strom von der Stadtwerke Dülmen GmbH abgenommen und vergütet wird. Die hieraus erzielten Umsatzerlöse der Stadtbetriebe beliefen sich in 2020 auf 15 T€ (in 2019 waren es 4 T€).

4.6.7 Organe und deren Zusammensetzung

Gesellschafterin:

Stadtwerke Dülmen Dienstleistungs- und Beteiligungs- GmbH & Co. KG

Geschäftsführung:

Dipl. – Ing. Johannes Röken

Eine Offenlegung der Gesamtbezüge der Geschäftsleitung erfolgt nicht. Von der Möglichkeit des § 286 Abs. 4 HBG wurde Gebrauch gemacht.

Aufsichtsratsmitglieder (am 31.12.20220):

Wilhelm Wessels, Pensionär (Vorsitzender),
vormalig tätig als Leiter Abteilung Wirtschaftlichkeit und Revision Bischöfl. Generalvikariat, Münster
Bernd Böddeling, Senior Vice President Energy Networks
Germany, Essen (stellv. Vorsitzender)

Thorsten Bomm, Leiter Energy Economics
 E.ON Energie Deutschland GmbH, Dortmund
 Markus Brambrink, Gruppenleiter Electronic Banking Kartengeschäft
 Sparkasse Westmünsterland, Dülmen
 Ralf Brinkschulte, Teamleiter Finanzbuchhaltung
 Stadtwerke Dülmen GmbH, Dülmen
 Simone Ehlen, Leiterin Kommunales Partnermanagement
 Westenergie AG, Essen
 Christian Fenger, Leiter Netzbewertungen und –kooperationen
 Westenergie AG, Essen
 Harald Heß, Vorstand
 Westenergie AG, Essen
 Carsten Hövekamp, Bürgermeister
 Stadt Dülmen, Dülmen
 Saskia Kemner, Leiterin Region Münsterland/Westfalen-Lippe
 Westenergie AG, Essen
 Klaus-Viktor Kleerbaum, Landesgeschäftsführer
 KPV/NRW, Münster
 Florian Kübber, Lehrer
 Erich-Klausener-Schule, Herten
 Sven Pietras, Referent Elektrotechnik & Sicherheitsmanagement
 Axel Springer Print Management, Essen
 Matthias Rochol, Bankkaufmann (Risikoanalyst)
 Provinzial Kreditprüfung GmbH, Münster

4.6.8 Personalbestand

Im Folgenden ein Überblick über den Personalbestand der Stadtwerke Dülmen GmbH zum jeweils 31.12.:

Personalbestand	2018	2019	2020
Vollzeitbeschäftigte	60	61	61
Vollzeitbeschäftigte in Altersteilzeit (Blockmodell - Freizeitphase- und -Arbeitsphase-)	0	0	0
Teilzeitbeschäftigte	11	11	10
Auszubildende	3	5	5
Gesamt	74	77	76

4.6.9 Geschäftsentwicklung (Angaben sind dem Lagebericht entnommen)

Die Stadtwerke Dülmen GmbH hat trotz der Corona-Pandemie 2020 gegenüber 2019 den Umsatz erhöhen können. Auch das Jahresergebnis konnte gegenüber dem Vorjahr und dem Wirtschaftsplan verbessert werden. Die Vermögens-, Finanz- und Ertragslage ist somit als weiterhin positiv anzusehen.

Außerhalb der klassischen Umsatzsparten konnte die Stadtwerke Dülmen GmbH unter anderem durch die Vermietung von Leerrohren einen Umsatz von 0,4 Mio. € erzielen.

4.6.10 Entwicklung der Bilanzen sowie der Gewinn- und Verlustrechnungen

Die wirtschaftliche Situation der Gesellschaft ist den Bilanzen sowie den Gewinn- und Verlustrechnungen der letzten drei Abschlussstichtage zu entnehmen.

Bilanz der Stadtwerke Dülmen GmbH			
Aktivseite	31.12.2018	31.12.2019	31.12.2020
	€	€	€
A. Anlagevermögen			
<u>I. Immaterielle Vermögensgegenstände</u>			
entgeltlich erworbene Konzessionen, gewerbliche Schutzrechte und ähnliche Rechte und Werte sowie Lizenzen an solchen Rechten und Werten	161.788,51	72.971,51	76.887,51
<u>II. Sachanlagen</u>			
1. Grundstücke, grundstücksgleiche Rechte u. Bauten, einschl. Bauten auf fremden Grundst.	1.687.683,00	1.662.631,95	1.654.118,30
2. technische Anlagen u. Maschinen	30.212.092,09	29.888.373,90	29.036.563,12
3. andere Anlagen, Betriebs- und Geschäftsausstattung	2.212.127,11	2.423.469,11	2.562.374,11
4. geleistete Anzahlungen u. Anlagen im Bau	12.389,09	33.796,20	108.805,67
	<u>34.124.291,29</u>	<u>34.008.271,16</u>	<u>33.361.861,20</u>
<u>III. Finanzanlagen</u>			
1. Beteiligungen	502.798,85	459.786,36	426.475,38
2. Wertpapiere des Anlagevermögens	106.461,58	109.423,67	105.126,82
3. sonstige Ausleihungen	253.900,00	253.000,00	254.450,00
	<u>863.160,43</u>	<u>822.210,03</u>	<u>786.052,20</u>
<u>Anlagevermögen gesamt</u>	<u>35.149.240,23</u>	<u>34.903.452,70</u>	<u>34.224.800,91</u>
B. Umlaufvermögen			
<u>I. Vorräte</u>			
1. Roh- und Hilfs- u. Betriebsstoffe	567.835,99	571.241,36	636.903,36
2. Fertige Erzeugnisse und Waren	12.059,75	12.491,52	12.295,26
	<u>579.895,74</u>	<u>583.732,88</u>	<u>649.198,62</u>
<u>II. Forderungen und sonstige Vermögensgegenstände</u>			
1. Forderungen aus Lieferungen und Leistungen	4.124.974,14	5.151.031,66	4.585.147,80
2. Forderungen gegen verbundene Unternehmen	975.249,75	799.189,34	365.936,04
3. sonstige Vermögensgegenstände	1.232.174,06	804.326,72	1.686.679,05
	<u>6.332.397,95</u>	<u>6.754.547,72</u>	<u>6.637.762,89</u>
<u>III. Kassenbestand, Guthaben bei Kreditinstituten</u>			
	279.514,33	2.686.970,59	4.170.604,86
<u>Umlaufvermögen insgesamt</u>	<u>7.191.808,02</u>	<u>10.025.251,19</u>	<u>11.457.566,37</u>
C. Rechnungsabgrenzungsposten			
	22.795,44	25.785,94	24.483,40
Bilanzsumme	42.363.843,69	44.954.489,83	45.706.850,68

Bilanz der Stadtwerke Dülmen GmbH			
Passivseite	31.12.2018	31.12.2019	31.12.2020
	€	€	€
A. Eigenkapital			
I. Gezeichnetes Kapital	10.225.837,62	10.225.837,62	10.225.837,62
II. Kapitalrücklage	12.048.494,30	12.048.494,30	12.048.494,30
III. Gewinnrücklagen			
andere Gewinnrücklagen	5.000,00	5.000,00	5.000,00
	22.279.331,92	22.279.331,92	22.279.331,92
B. <u>Empfangene Ertragszuschüsse</u>	6.356.503,00	7.135.119,00	7.611.935,00
C. <u>Rückstellungen</u>			
sonstige Rückstellungen	1.619.510,44	1.605.224,07	1.382.681,68
	1.619.510,44	1.605.224,07	1.382.681,68
D. <u>Verbindlichkeiten</u>			
1. Verbindlichkeiten ggü. Kreditinstituten	45.500,00	2.019.500,00	2.000.000,00
2. erhaltene Anzahlungen	0,00	80.000,00	80.000,00
3. Verbindlichkeiten aus Lieferungen und Leistungen	4.497.135,58	3.749.468,65	3.503.756,46
4. Verbindlichkeiten ggü. verbundenen Unternehmen	4.015.196,01	5.027.912,28	5.666.399,47
5. sonstige Verbindlichkeiten	3.340.023,54	2.860.455,91	2.998.433,35
	11.897.855,13	13.737.336,84	14.248.589,28
E. <u>Rechnungsabgrenzungsposten</u>	210.643,20	197.478,00	184.312,80
Bilanzsumme	42.363.843,69	44.954.489,83	45.706.850,68

Kennzahlen zur Vermögens- und Kapitalstruktur und zur Ertragslage (jeweils in %)	31.12.2018	31.12.2019	31.12.2020
Eigenkapitalquote	52,59	49,56	48,74
Anlagendeckungsgrad I	63,38	63,83	65,10
Umsatzrendite	8,32	10,05	11,12
Eigenkapitalrendite	18,02	22,57	25,43
Materialaufwandsquote	70,71	69,50	68,50
Personalaufwandsquote	10,43	10,03	9,84

Gewinn- und Verlustrechnung der Stadtwerke Dülmen GmbH			
	31.12.2018	31.12.2019	31.12.2020
	€	€	€
1. Umsatzerlöse	51.543.982,97	53.223.528,87	53.933.285,37
abzgl. Strom- und Energiesteuer	-3.273.173,77	-3.173.016,49	-2.982.776,16
	48.270.809,20	50.050.512,38	50.950.509,21
2. andere aktivierte Eigenleistungen	440.220,70	374.638,21	303.852,12
3. sonstige betriebliche Erträge	250.482,96	94.248,64	107.347,64
	48.961.512,86	50.519.399,23	51.361.708,97
4. Materialaufwand			
a) Aufw. für Roh-, Hilfs- u. Betriebsstoffe u. für bezogene Waren	-33.011.374,10	-33.724.740,36	-33.647.041,84
b) Aufwendungen für bezogene Leistungen	-1.120.421,39	-1.062.680,48	-1.255.226,76
	-34.131.795,49	-34.787.420,84	-34.902.268,60
5. Personalaufwand			
a) Löhne und Gehälter	-3.991.497,66	-3.960.630,39	-3.980.261,12
b) soziale Abgaben und Aufwendungen für Altersversorgung und für Unterstützung	-1.042.513,14	-1.057.882,41	-1.031.826,96
	-5.034.010,80	-5.018.512,80	-5.012.088,08
6. Abschreibungen auf immaterielle Vermögensgegenstände des Anlagevermögens u. Sachanlagen	-2.416.392,24	-2.552.907,44	-2.440.862,76
7. sonstige betriebliche Aufwendungen			
a) Konzessionsabgaben	-1.974.381,83	-1.958.936,84	-1.996.605,40
b) übrige Aufwendungen	-1.325.710,66	-1.096.576,79	-1.280.683,32
	-3.300.092,49	-3.055.513,63	-3.277.288,72
8. Erträge aus anderen Wertpapieren und Ausleihungen des Finanzanlagevermögens	34.204,28	21.660,54	29.409,22
9. sonstige Zinsen und ähnliche Erträge	1,26	208,41	0,00
10. Abschreibungen auf Finanzanlagen	-3.726,35	0,00	-4.588,39
11. Zinsen und ähnliche Aufwendungen	-43.641,54	-50.474,73	-35.396,44
12. Steuerumlage	-585.480,93	-830.296,98	-839.650,40
13. Ergebnis nach Steuerumlage	3.480.578,56	4.246.141,76	4.878.974,80
14. sonstige Steuern	-50.863,48	-48.526,46	-52.225,73
15. aufgrund eines Gewinnabführungsvertrages abgeführter Gewinn	-3.429.715,08	-4.197.615,30	-4.826.749,07
16. Jahresüberschuss/ -fehlbetrag	0,00	0,00	0,00

Die Prüfung des Jahresabschlusses und des Lageberichtes für das Geschäftsjahr 2020 der Stadtwerke Dülmen GmbH ist durch eine Wirtschaftsprüfungsgesellschaft erfolgt. Die Erteilung eines uneingeschränkten Bestätigungsvermerkes erfolgte durch die Wirtschaftsprüfungsgesellschaft am 22. April 2021.

4.7 Wohnungsbau- und Siedlungsgenossenschaft für den Kreis Coesfeld eG

4.7.1 Sitz der Gesellschaft/ Anschrift

Anschrift: Zapfeweg 18, 48653 Coesfeld
 Telefon- Nr.: 02541-5103
 Fax: 02541-7813
 E-Mail: info@wsg-kreis-coesfeld.de
 Internet: <http://www.wsg-kreis-coesfeld.de>

4.7.2 Ziele der Beteiligung

Die Genossenschaft wurde am 10. Februar 1949 gegründet und am 31.12.1989 als gemeinnütziges Wohnungsunternehmen anerkannt.

Gegenstand des Unternehmens ist die Förderung ihrer Mitglieder vorrangig durch eine gute, sichere und sozial verantwortbare Wohnungsversorgung.

4.7.3 Erfüllung des öffentlichen Zwecks

Seit 70 Jahren trägt die Genossenschaft dazu bei, lebenswerten und bezahlbaren Wohnraum zu schaffen. Die Wohnungsbaugenossenschaft leistet einen Beitrag zur Sicherheit und Qualität des Wohnungsbaus im Kreis Coesfeld. In die Planungen einbezogen wird zunehmend die demographische Entwicklung der Bevölkerung und die Zuwanderung. Die Mieter der Genossenschaft sind „Mieter im eigenen Haus“ und haben ein lebenslanges Wohnrecht.

4.7.4 Beteiligungsverhältnisse

Das Eigenkapital der Genossenschaft resultiert aus den Geschäftsanteilen der Mitglieder. Satzungsgemäß beträgt ein Geschäftsanteil 200,00 €.

Die Geschäftsanteile der Mitglieder entwickelten sich wie folgt:

	2018	2019	2020
Zahl der Mitglieder	1.292	1.315	1.318
Zahl der Geschäftsanteile	2.448	2.459	2.465
Wert der Geschäftsanteile zum Jahresende	489.600,00 €	491.800,00 €	493.000,00 €
Geschäftsanteile der Stadt Dülmen	70	70	70
Wert der Geschäftsanteile der Stadt Dülmen	14.000,00 €	14.000,00 €	14.000,00 €

Der Wert der Geschäftsanteile der Stadt Dülmen an der Wohnungsbau- und Siedlungsgenossenschaft für den Kreis Coesfeld eG belief sich zum 31.12.2020 auf 14.000,00 € und entsprach einem Anteil am Genossenschaftskapital in Höhe von rd. 2,84 %.

Die WSG ist alleinige Gesellschafterin der WSG Wohnungsbau- und Siedlungsgesellschaft mbH, Zapfeweg 18 in 48653 Coesfeld. Das Stammkapital beträgt 51.129,19 €, zum 31.12.2020 beträgt die Kapitalrücklage 659.822,17 €.

Nach Verrechnung des Bilanzverlustes beläuft sich das Eigenkapital der Gesellschaft am 31.12.2020 auf 640.911,00 €.

Diese Beteiligung ist in der Bilanz der WSG per 31.12.2020 mit den Anschaffungskosten angesetzt.

4.7.5 Leistungen der Beteiligung

Satzungsgemäß kann die Genossenschaft Bauten in allen Rechts- und Nutzungsformen bewirtschaften, errichten, erwerben, veräußern und betreuen. Hierzu gehören Gemeinschaftsanlagen und Folgeeinrichtungen, Läden und Räume für Gewerbebetriebe, soziale, wirtschaftliche und kulturelle Einrichtungen und Dienstleistungen.

Hierbei kann sie alle im Bereich der Wohnungs- und Immobilienwirtschaft des Städtebaus und der Infrastruktur anfallenden Aufgaben übernehmen.

Ab 2018 ergeben sich folgende Leistungsdaten:

	2018	2019	2020
Anzahl der Wohnungen (WE)	1.005	1.014	1.021
Wohn-/Nutzfläche der Wohnungen	68.121 qm	68.814 qm	69.385 qm

4.7.6 Wesentliche Finanz- und Leistungsbeziehungen der Beteiligungen untereinander und mit der Stadt Dülmen

Die Stadt Dülmen erhält von der Genossenschaft in erster Linie Grundbesitzabgaben für deren Grundbesitz. Zudem zahlt die WSG vertraglich vereinbarte Erbbauzinsen für einige Wohneinheiten. Darüber hinaus erhielt die Stadt Dülmen für ihre Geschäftsanteile Dividendenzahlungen. Diese beliefen sich für die Jahre 2018 bis 2020 auf jeweils insgesamt 560 €.

Auf der anderen Seite zahlte die Stadt in geringem Umfang vertraglich vereinbarte Pachtzinsen und Gestattungsgebühren.

4.7.7 Organe und deren Zusammensetzung (Stand 31.12.2020)

Vorstand:

Oliver van Nerven -hauptamtlich-
 Thomas Backes -nebenamtlich-
 Markus Mönter -nebenamtlich-

Aufsichtsratsmitglieder:

Klaus-Viktor Klerbaum, Vorsitzender, Landesgeschäftsführer KPV, Dülmen
 Heinz Öhmann, stellv. Vorsitzender, Bürgermeister a.D., Coesfeld
 Marion Dirks, Bürgermeisterin, Billerbeck
 Hans-Peter Egger, Geschäftsführer, Coesfeld
 Dieter Hilgenberg, Stellv. Verwaltungsleiter, Dülmen
 Rick Küster, Polizeibeamter Coesfeld
 Clemens Leushacke, Erster Beigeordneter a.D., Dülmen
 Michael Lukas, Direktor, Coesfeld
 Wilhelm Wessels, Verwaltungsleiter a.D., Dülmen

Mitgliederversammlung:

Die Zahl der Mitglieder zum 31.12.2020 beträgt 1.318. Jedes Mitglied hat 1 Stimme. Vertreter der Stadt Dülmen ist Herr Herbert Wies (SV 086/2020 vom 18.06.2020).

4.7.8 Personalbestand

Die Genossenschaft beschäftigte im Jahr 2020 sieben kaufmännische Mitarbeiterinnen, einen technischen Mitarbeiter, eine Auszubildende sowie diverse nebenamtliche Hauswarte, Raumpflegerinnen und Aushilfen.

4.7.9 Entwicklung der Bilanzen sowie der Gewinn- und Verlustrechnungen

Die wirtschaftliche Situation der Gesellschaft ist den Bilanzen sowie den Gewinn- und Verlustrechnungen der letzten drei Abschlussstichtage zu entnehmen. Diese sind auf den folgenden Seiten abgedruckt:

Bilanz der Wohnungsbau- u. Siedlungsgenossenschaft für den Kreis Coesfeld eG			
Aktivseite	31.12.2018	31.12.2019	31.12.2020
	€	€	€
A. Anlagevermögen			
Immaterielle Vermögensgegenstände			
Entgeltlich erworbene Konzessionen, gewerbl. Schutzrecht, und ähnl. Rechte und Werte sowie Lizenzen an solchen Rechten und Werten	61.997,45	49.590,00	41.780,00
Sachanlagen			
Grundstücke und grundstücksgleiche Rechte mit Wohnbauten	27.638.442,99	29.207.384,78	32.608.960,12
Grundstücke mit Geschäfts- und anderen Bauten	434.974,69	426.779,82	418.585,82
Techn. Anlagen und Maschinen	2.399,00	2.119,00	1.840,00
Andere Anlagen, Betriebs- und Geschäftsausstattung	45.798,00	73.263,74	65.998,82
Anlagen im Bau	127.424,01	1.107.237,34	662.928,60
Bauvorbereitungskosten	140.656,67	20.230,00	165.465,21
Geleistete Anzahlungen	11.312,62	11.312,62	0,00
Summe Sachanlagen	28.401.007,98	30.848.327,30	33.923.778,57
Finanzanlagen			
Anteile an verbundenen Unternehmen	710.951,36	710.951,36	710.951,36
Summe Anlagevermögen	29.173.956,79	31.608.868,66	34.676.509,93
B. Umlaufvermögen			
Andere Vorräte			
Unfertige Leistungen	1.483.347,36	1.572.507,36	1.677.511,29
Forderungen und sonstige Vermögensgegenstände			
Forderungen aus Vermietung	17.887,37	30.122,53	34.958,26
Forderungen gegen verbundene Unternehmen	2.776.676,56	3.438.218,41	4.056.042,08
Sonstige Vermögensgegenstände	76.183,53	78.318,09	85.940,04
	2.870.747,46	3.546.659,03	4.176.940,38

Flüssige Mittel			
Kassenbestand und Guthaben bei Kreditinstituten	3.564.193,49	2.802.012,37	1.443.710,63
C. Rechnungsabgrenzungsposten			
andere Rechnungsabgrenzungsposten	28,00	4.832,51	8.234,77
Bilanzsumme	37.092.273,10	39.534.879,93	41.982.907,00

Bilanz der Wohnungsbau- u. Siedlungsgenossenschaft für den Kreis Coesfeld eG			
Passivseite	31.12.2018	31.12.2019	31.12.2020
	€	€	€
A. Eigenkapital			
Geschäftsguthaben			
der mit Ablauf des Geschäftsjahres ausgeschiedenen Mitglieder	31.800,00	36.200,00	25.200,00
der verbleibenden Mitglieder	489.600,00	489.400,00	493.000,00
	521.400,00	525.600,00	518.200,00
Ergebnisrücklagen			
gesetzliche Rücklage	4.017.257,24	4.167.257,24	4.317.257,24
Bauerneuerungsrücklage	570.090,45	570.090,45	570.090,45
Andere Ergebnisrücklagen	12.926.976,98	13.917.784,20	14.517.784,20
	17.514.324,67	18.655.131,89	19.405.131,89
Unverteilter Bilanzgewinn			
aus dem Vorjahr	0,00	0,00	411.193,30
Bilanzgewinn			
Jahresüberschuss	1.360.311,22	1.161.193,30	1.186.557,88
Einstellung in Ergebnisrücklagen	950.000,00	750.000,00	750.000,00
	410.311,22	411.193,30	436.557,88
Eigenkapital insgesamt	18.446.035,89	19.591.925,19	20.771.083,07
B. Rückstellungen			
Pensionsrückstellungen	1.188.091,00	1.233.394,00	1.288.220,00
Rückstellungen für Bauinstandhaltung	2.668.764,90	2.267.852,03	2.022.756,67
sonstige Rückstellungen	45.200,00	47.200,00	56.000,00
Rückstellungen insgesamt	3.902.055,90	3.548.446,03	3.366.976,67
C. Verbindlichkeiten			
Verbindlichkeiten gg. Kreditinstituten	12.515.418,94	14.073.344,78	15.106.134,46
erhaltene Anzahlungen	1.722.805,46	1.703.518,94	1.734.288,41
Verbindlichkeiten aus Vermietung	92.489,61	88.351,48	128.931,10
Verbindlichkeiten aus Lieferungen und Leistungen	155.427,55	272.723,37	330.913,73
sonstige Verbindlichkeiten	26.123,20	23.337,37	31.241,10
Verbindlichkeiten insgesamt	14.512.264,76	16.161.275,94	17.331.508,80
D. Rechnungsabgrenzungsposten	231.916,55	233.232,77	513.338,46
Bilanzsumme	37.092.273,10	39.534.879,93	41.982.907,00

Gewinn- und Verlustrechnung der Wohnungsbau- u. Siedlungsgenossenschaft für den Kreis Coesfeld eG			
	31.12.2018	31.12.2019	31.12.2020
	€	€	€
Umsatzerlöse			
aus der Hausbewirtschaftung	5.292.293,72	5.339.838,50	5.550.800,68
aus anderen Lieferungen und Leistungen	145.210,69	156.628,64	154.979,68
Summe Umsatzerlöse	5.437.504,41	5.496.467,14	5.705.780,36
Veränderung des Bestandes aus unfertigen Leistungen	-34.471,54	89.160,00	105.003,93
Andere aktivierte Eigenleistungen	0,00	5.312,24	2.117,13
Sonstige betriebliche Erträge	339.034,53	610.653,22	308.172,96
Aufwendungen für bezogene Lieferungen und Leistungen	2.532.892,86	2.981.461,34	2.803.409,64
- davon Aufwendungen für Hausbewirtschaftung	2.492.782,74	2.937.209,13	2.756.805,42
- davon Aufwendungen für andere Lieferungen und Leistungen	40.110,12	44.252,21	46.604,22
Personalaufwand			
Löhne und Gehälter	406.715,90	474.611,52	493.083,34
soziale Abgaben und Aufwendungen für Altersversorgung und Unterstützung	198.767,25	213.780,14	233.429,26
Summe Personalaufwand	605.483,15	688.391,66	726.512,60
Abschreibungen auf immaterielle Verm.gegenstände des Anlagevermögens und Sachanlagen	640.062,46	648.061,35	710.822,58
Sonstige betriebliche Aufwendungen	296.596,30	419.442,14	389.620,09
Sonstige Zinsen und ähnliche Erträge	15.413,78	26.854,97	24.694,97
Zinsen und ähnliche Aufwendungen	168.732,78	175.454,63	173.023,03
Ergebnis der gewöhnlichen Geschäftstätigkeit / Ergebnis nach Steuern	1.513.713,63	1.315.636,45	1.342.381,41
Sonstige Steuern	153.402,41	154.443,15	155.823,53
Jahresüberschuss	1.360.311,22	1.161.193,30	1.186.557,88
Einstellung aus dem Jahresüberschuss			
Gesetzliche Rücklagen	150.000,00	150.000,00	150.000,00
Andere Ergebnisrücklagen	800.000,00	600.000,00	600.000,00
Summe Einstellung aus dem Jahresüberschuss	950.000,00	750.000,00	750.000,00
Bilanzgewinn	410.311,22	411.193,30	436.557,88

Die Prüfung des Jahresabschlusses und des Lageberichtes für das Geschäftsjahr 2020 ist durch den Prüfungsverband „Verband der Wohnungs- und Immobilienwirtschaft Rheinland Westfalen e.V.“ erfolgt.

4.8 Wirtschaftsförderung Kreis Coesfeld GmbH (wfc)

4.8.1 Sitz der Gesellschaft/ Anschrift

Anschrift: Fehrbelliner Platz 11, 48249 Dülmen
 Telefon-Nr.: 02594/78240-0
 Fax: 02594-78240-29
 E-Mail: info@wfc-kreis-coesfeld.de
 Internet: <http://www.wfc-kreis-coesfeld.de>

4.8.2 Ziele der Beteiligung

Gegenstand des Unternehmens ist die Verbesserung der sozialen und wirtschaftlichen Struktur des Kreises Coesfeld sowie seiner Städte und Gemeinden durch die Förderung des Wirtschaftslebens.

Vornehmlicher Gesellschaftszweck ist die Förderung der vorhandenen Gewerbe- und Industriebetriebe sowie Fremdenverkehrseinrichtungen und deren Ansiedlung.

4.8.3 Erfüllung des öffentlichen Zwecks

Aufgabe des Unternehmens ist die Betreuung der ansässigen sowie ansiedlungswilligen Unternehmerinnen und Unternehmer und umfasst die Gründungsberatung, die Beratung bestehender Unternehmen (z.B. hinsichtlich betrieblicher Weiterbildung), die Beratung der Kommunen bei ihren Wirtschaftsförderungsaktivitäten und die aktive Entwicklung und Vermarktung der Wirtschaftsstandorte.

Durch die Beratung, vor allem von kleinen und mittleren Unternehmen, von Existenzgründern und Ansiedlungsinteressenten sowie durch Maßnahmen zur Verbesserung der wirtschaftsnahen Infrastruktur, wird auf eine Fortentwicklung der Wirtschaftskraft und auf die Sicherung und Schaffung von Arbeitsplätzen im Kreis Coesfeld hingearbeitet. Ihr Beratungsangebot stimmt die Gesellschaft gezielt auf die Konjunkturlage ab und aktuell verstärkt auf die Verbesserung des Breitbandangebotes und die Fragestellungen im Bereich Technologie und Innovation.

4.8.4 Beteiligungsverhältnisse

Das Stammkapital der Wirtschaftsförderung Kreis Coesfeld GmbH beträgt 104.000,00 €. Am Stammkapital sind im Jahr 2020 beteiligt gewesen:

Gesellschafter	Stammkapital in €	%-Anteil
Kreis Coesfeld	77.300,00	74,3%
Sparkasse Westmünsterland	17.150,00	16,5%
Gemeinde Ascheberg	650,00	0,63%
Stadt Billerbeck	650,00	0,63%
Stadt Coesfeld	1.450,00	1,39%
Stadt Dülmen	1.850,00	1,78%

Gemeinde Havixbeck	650,00	0,63%
Stadt Lüdinghausen	1.050,00	1,01%
Gemeinde Nordkirchen	650,00	0,63%
Gemeinde Nottuln	650,00	0,63%
Stadt Olfen	650,00	0,63%
Gemeinde Rosendahl	650,00	0,63%
Gemeinde Senden	650,00	0,63%
	104.000,00	100,00%

4.8.5 Leistungen der Beteiligung

Die einzelnen Leistungsdaten können den jährlichen Geschäftsberichten der wfc entnommen werden. Die Gesellschaft hat z.B. insbesondere folgende Beratungsleistungen erbracht:

Beratungsleistung in Zahlen	2019		2020	
	Anzahl	Fördersumme in €	Anzahl	Fördersumme in €
Unternehmensservice				
Beratungsgespräche				
Unternehmensentwicklung	36		28	
Sonst. Fördermittelberatung	59		41	
Ansiedlung/Standortberatung	96		84	
Unternehmensservice gesamt	191	147.000	153	82.000
Fachkräfte				
Fachkräftesicherung / Vereinbarkeit Familie und Beruf				
Bildungsschecks	156		166	
- davon betrieblich	96	144.000	101	151.500
- davon individuell	60	30.000	65	32.500
Bildungsprämie	48	24.000	54	27.000
Fachkräfte gesamt	204	198.000	220	211.000

4.8.6 Wesentliche Finanz- und Leistungsbeziehungen der Beteiligungen untereinander und mit der Stadt Dülmen

Die Stadt Dülmen hält eine Stammeinlage in Höhe von 1.850,00 € oder 1,78 % des Stammkapitals. Am Verlustausgleich der wfc beteiligt sich die Stadt Dülmen indirekt über die Kreisumlage.

4.8.7 Organe und deren Zusammensetzung

Geschäftsführer: Dr. Jürgen Grüner

Organe der Gesellschaft	Anzahl der Sitze	davon stimmberechtigt
Gesellschafterversammlung	39 (davon Stadt Dülmen: Anke Pohlschmidt, Manuela Pross, Carsten Hövekamp)	13 (für die Stadt Dülmen: Manuela Pross)
Aufsichtsrat	8	8

Aufsichtsratsmitglieder in 2020:

Dr. Christian Schulze Pellengahr, Landrat (Vorsitzender)
 Heinrich-Georg Krumme, Vorstandsvorsitzender Sparkasse Westmünsterland (stellv. Vorsitzender)
 Klaus-Viktor Kleebaum, Kreistagsabgeordneter
 Norbert Vogelpohl, Kreistagsabgeordneter
 Manfred Kunstlewe, Kreistagsabgeordneter
 Heinz Öhmann, Bürgermeister der Stadt Coesfeld
 Dietmar Bergmann, Bürgermeister der Gemeinde Nordkirchen
 Dragan Jevric, Sparkasse Westmünsterland

4.8.8 Personalbestand

Die Zahlen der Mitarbeiter entwickelten sich wie folgt (durchschnittliche Zahlen):

	2018	2019	2020
Mitarbeiter	10	11	13

4.8.9 Entwicklung der Bilanzen sowie der Gewinn- und Verlustrechnungen

Die wirtschaftliche Situation der Gesellschaft ist den Bilanzen sowie den Gewinn- und Verlustrechnungen der letzten drei Abschlussstichtage zu entnehmen. Diese sind auf den folgenden Seiten abgedruckt:

Bilanz der wfc			
	31.12.2018	31.12.2019	31.12.2020
Aktivseite	€	€	€
A. Anlagevermögen			
I. Immaterielle Vermögensgegenstände			
Konzessionen, gewerbliche Schutzrechte und ähnliche Rechte und Werte sowie Lizenzen an solchen Rechten und Werten	70,00	4,00	4,00
II. Sachanlagen			
andere Anlagen, Betriebs- und Geschäftsausstattung	16.352,00	12.051,00	6.882,00
III. Finanzanlagen			
Wertpapiere des Anlagevermögens	0,00	0,00	103.739,50
B. Umlaufvermögen			
I. Forderungen und sonstige Vermögensgegenstände			
1. Forderungen aus Lieferungen und Leistungen	13.045,00	0,00	1.530,00
2. sonstige Vermögensgegenstände	35.655,85	31.620,89	52.064,80
	48.700,85	31.620,89	53.594,80
II. Kassenbestand, Bundesbankguthaben, Guthaben bei Kreditinstituten und Schecks			
	234.322,74	228.830,74	196.343,74
C. Rechnungsabgrenzungsposten			
	2.661,70	3.061,63	681,36
Bilanzsumme	302.107,29	275.568,26	361.245,40

Bilanz der wfc			
Passivseite	31.12.2018	31.12.2019	31.12.2020
	€	€	€
A. Eigenkapital			
I. Eigenkapital / gezeichnetes Eigenkapital	104.000,00	104.000,00	104.000,00
B. Rückstellungen			
I. sonstige Rückstellungen	84.900,00	99.500,00	107.900,00
C. Verbindlichkeiten			
1. Verbindlichkeiten aus Lieferungen und Leistungen	6.854,42	5.766,47	20.561,10
2. sonstige Verbindlichkeiten	106.352,87	66.301,79	128.784,30
	113.207,29	72.068,26	149.345,40
Bilanzsumme	302.107,29	275.568,26	361.245,40

Gewinn- und Verlustrechnung der wfc			
	31.12.2018	31.12.2019	31.12.2020
	€	€	€
1. Erträge aus Zuschüssen			
a) Freiwillige Zuschüsse der Gesellschafter gem. § 8 Gesellschafts- vertrag	391.404,96	469.952,36	428.140,19
b) Projektförderung	206.484,06	137.863,96	174.351,02
2. ordentliche Erträge	198.636,53	187.821,66	184.146,00
3. sonstige betriebliche Erträge	19.039,20	22.160,69	22.494,84
4. Personalaufwand			
a) Löhne und Gehälter	457.141,66	507.184,27	512.897,83
b) soziale Abgaben und Aufwendungen für Altersversorgung und Unterstützung	124.529,61	139.104,33	136.914,14
5. Abschreibungen auf immaterielle Vermögensgegenstände des Anlagevermögens und Sachanlagen	16.176,28	12.605,33	7.816,86
6. sonstige betriebliche Aufwendungen	217.714,36	158.661,62	150.993,84
7. sonstige Zinsen und ähnliche Erträge	164,54	74,73	23,30
8. Abschreibungen auf Finanzanlagen	0,00	0,00	260,50
9. Steuern vom Einkommen und vom Ertrag	43,38	19,69	6,14
10. Ergebnis nach Steuern	124,00	298,16	266,04
11. sonstige Steuern	124,00	298,16	266,04
11. Jahresüberschuss	0,00	0,00	0,00

Die Prüfung des Jahresabschlusses und des Lageberichtes für das Geschäftsjahr 2020 der wfc ist durch eine Wirtschaftsprüfungsgesellschaft erfolgt. Die Erteilung eines uneingeschränkten Bestätigungsvermerkes erfolgte durch die Wirtschaftsprüfungsgesellschaft am 21.05.2021.

4.9 Sparkassenzweckverband Westmünsterland

4.9.1 Sitz der Gesellschaft/ Anschrift

Sitz in Dülmen:

Anschrift: Overbergplatz 1, 48249 Dülmen
 Telefon: 02594-9 98-0
 Fax: 02594-9 98 89 59
 E-Mail: info@sparkasse-westmuensterland.de
 Internet: www.sparkasse-westmuensterland.de

Sitz in Ahaus:

Anschrift: Bahnhofstr. 1, 48683 Ahaus
 Telefon: 02561-73-0
 Fax: 02561-73-230
 E-Mail: info@sparkasse-westmuensterland.de
 Internet: www.sparkasse-westmuensterland.de

4.9.2 Ziele der Beteiligung

Der Verband fördert das Sparkassenwesen im Gebiet seiner Mitglieder. Er ist Träger der Sparkasse Westmünsterland – Zweckverbandssparkasse der Kreise Borken und Coesfeld und der Städte Coesfeld, Dülmen, Vreden, Gronau, Isselburg, Stadtlohn und Billerbeck. Der Zweckverband soll die Grundlage für eine regionale Fortentwicklung des Sparkassenwesens sein.

4.9.3 Erfüllung des öffentlichen Zwecks

Der Sparkassenzweckverband ist Träger der Sparkasse Westmünsterland mit Sitz in Ahaus und Dülmen. Die Sparkasse ist ein regionales Wirtschaftsunternehmen in kommunaler Trägerschaft mit der Aufgabe, die geld- und kreditwirtschaftliche Versorgung der Bevölkerung und der Wirtschaft insbesondere im satzungsrechtlichen Geschäftsgebiet sicherzustellen und den Wettbewerb im Kreditgewerbe zu stärken.

4.9.4 Beteiligungsverhältnisse

Mitglieder des Sparkassenzweckverbandes sind die Kreise Borken und Coesfeld und die Städte Coesfeld, Dülmen, Vreden, Gronau, Isselburg, Stadtlohn und Billerbeck. Der Trägeranteil der Stadt Dülmen beträgt 9,98 %.

Der Sparkassenzweckverband Westmünsterland ist Mitglied im Sparkassenverband Westfalen-Lippe in Münster und über diesen dem Deutschen Sparkassen- und Giroverband e.V., Berlin, angeschlossen.

Die Sparkasse Westmünsterland ist Mitglied im bundesweiten Haftungsverbund der Sparkassen-Finanzgruppe.

4.9.5 Leistungen der Beteiligung

Die Sparkasse bietet als Mitglied der arbeitsteiligen Sparkassenfinanzgruppe unter Beachtung gesetzlicher Normen alle banküblichen Finanzdienstleistungen an. Das Beratungsangebot wird flächendeckend in ihrem satzungsrechtlichen Geschäftsgebiet zur Verfügung gestellt. In den Kreisen Borken und Coesfeld ist die Sparkasse Westmünsterland mit 95 Standorten vertreten.

Als kundennaher Qualitätsanbieter verfolgt die Sparkasse Westmünsterland das Ziel, ihre Marktführerschaft im Westmünsterland durch ein kontinuierliches Wachstum ihres Kundengeschäftsvolumens zu sichern. Die Geschäfte werden unter Beachtung des öffentlichen Auftrages nach kaufmännischen Grundsätzen geführt. Die Gewinnerzielung ist nicht Hauptzweck des Geschäftsbetriebes.

4.9.6 Wesentliche Finanz- und Leistungsbeziehungen der Beteiligungen untereinander und mit der Stadt Dülmen

Gemäß § 12 der Satzung des Sparkassenzweckverbandes Westmünsterland ist der dem Verband von der Sparkasse Westmünsterland nach § 25 Abs. 1, Buchstabe b) SpkG zugeführte Teil des Jahresüberschusses unter den Mitgliedern aufzuteilen. Der Stadt Dülmen steht ein Anteil am Gesamtausschüttungsbetrag i.H.v. 9,98 % zu.

Die Ausschüttungsbeträge sind gemäß § 25 Abs. 3 SpkG zur Erfüllung gemeinwohlorientierter örtlicher Aufgaben der Mitglieder oder für gemeinnützige Zwecke zu verwenden und damit auf die Förderung des kommunalen, bürgerschaftlichen und trägerschaftlichen Engagements insbesondere in den Bereichen Bildung und Erziehung, Soziales und Familie, Kultur und Sport sowie Umwelt zu beschränken.

	2018	2019	2020
Gesamtausschüttung	4.401.187,62	4.401.006,05	4.401.115,52
davon Anteil Stadt Dülmen (brutto)	439.238,52	439.220,40	439.231,33
davon Anteil Stadt Dülmen (netto, d.h. abzüglich Kapitalertragsteuer u. Solidaritätszuschlag)	369.729,03	369.713,77	369.722,97

4.9.7 Organe und deren Zusammensetzung

Die Organe des Sparkassenzweckverbandes sind die Verbandsversammlung und der Verbandsvorsteher. Die Verbandsversammlung setzt sich aus Entsandten der Verbandsmitglieder der Kreise Borken und Coesfeld sowie der beteiligten Städte zusammen. Der Verbandsvorsteher und dessen Stellvertreter werden von der Verbandsversammlung aus dem Kreise der Hauptverwaltungsbeamten der Verbandsmitglieder gewählt.

Organe	Verbandsmitglieder Anzahl / Stimmen	Vertreter der Stadt Dülmen
Verbandsversammlung	47 / 88	Carsten Hövekamp, Simon Peletz, Markus Schmitz, Wilhelm Wessels
Vorsitzender der Verbandsversammlung	Landrat Dr. Christian Schulze Pellengahr (Kreis Coesfeld)	
Verbandsvorsteher	Landrat Dr. Kai Zwicker (Kreis Borken)	

Der Sparkassenzweckverband ist Träger der Sparkasse Westmünsterland. Der Vorstand der Sparkasse Westmünsterland setzt sich aus den in der Tabelle genannten Personen zusammen, deren Bezüge sich für 2020 wie folgt darstellen:

<u>Vorstand</u>	Grundbetrag u. Allgemeine Zulage bzw. Festbetrag -T€-	Leistungszulage (erfolgsabhängig) -T€-	Sonstige Vergütung -T€-	Gesamtvergütung -T€-	Zuführung Pensionsrückst. im Jahr 2020 -T€-
Krumme, Heinr.-Georg (Vorsitzender)	543	./.	8	551	197
Büngeler, Jürgen	435	./.	11	446	496
Hypki, Norbert	435	./.	11	446	-
Wild, Dr. Raoul G. (bis 30.04.2020)	144	./.	0	144	269
Summe	1.557	0	30	1.587	962

4.9.8 Personalbestand

Im Jahresdurchschnitt waren bei der Sparkasse Westmünsterland beschäftigt:

Mitarbeiter/ innen	2018	2019	2020
Vollzeitkräfte	766	736	714
Teilzeit- und Ultimokräfte	440	443	438
Auszubildende	97	112	120
Insgesamt	1.303	1.291	1.272

4.9.9 Entwicklung der Bilanzen sowie der Gewinn- und Verlustrechnungen

Die wirtschaftliche Situation der Sparkasse Westmünsterland ist den Bilanzen sowie den Gewinn- und Verlustrechnungen der letzten drei Abschlussstichtage zu entnehmen.

Bilanz der Sparkasse Westmünsterland			
Aktivseite	31.12.2017	31.12.2018	31.12.2019
	T€	T€	T€
1. Barreserve	101.607	108.140	98.679
2. Schuldtitel öffentl.Stellen u. Wechsel, die zur Refinanzierung bei der Dt.Bundesbank zugelassen sind	0	0	0
3. Forderungen an Kreditinstitute	319.322	379.935	498.310
4. Forderungen an Kunden	5.859.085	5.975.574	6.234.309
5. Schuldverschreibungen und andere festverzinsliche Wertpapiere	754.421	846.728	900.370
6. Aktien und andere nicht festverzinsliche Wertpapiere	289.627	307.232	313.700
7. Beteiligungen	100.908	100.696	100.696
8. Anteile an verbundenen Unternehmen	150	888	1.427

9. Treuhandvermögen	9.437	6.968	6.437
10. Ausgleichsforderungen gegen die öffentliche Hand einschl. Schuldverschreibungen aus deren Umtausch	0	0	0
11. Immaterielle Anlagewerte	151	94	122
12. Sachanlagen	28.827	23.950	24.918
13. Sonstige Vermögensgegenstände	21.069	6.763	9.062
14. Rechnungsabgrenzungsposten	5.504	2.703	7.147
Bilanzsumme	7.490.109	7.759.672	8.195.177
Passivseite	31.12.2017	31.12.2018	31.12.2019
	T€	T€	T€
1. Verbindlichkeiten gegenüber Kreditinstituten	975.346	1.047.516	1.086.286
2. Verbindlichkeiten gegenüber Kunden	5.617.473	5.801.300	6.162.025
3. Verbriefte Verbindlichkeiten	0	0	0
4. Treuhandverbindlichkeiten	9.437	6.968	6.437
5. Sonstige Verbindlichkeiten	3.905	2.887	2.419
6. Rechnungsabgrenzungsposten	652	558	331
7. Rückstellungen	97.263	94.813	106.009
8. (weggefallen)			
9. Nachrangige Verbindlichkeiten	125	0	0
10. Genussrechtskapital	0	0	0
11. Fonds für allgemeine Bankrisiken	374.060	383.510	399.280
12. Eigenkapital			
a) gezeichnetes Kapital	0	0	0
b) Kapitalrücklage	0	0	0
c) Gewinnrücklagen	397.186	407.450	417.719
d) Bilanzgewinn	14.663	14.671	14.670
Bilanzsumme	7.490.109	7.759.672	8.195.177

Gewinn- und Verlustrechnung der Sparkasse Westmünsterland			
	31.12.2017	31.12.2018	31.12.2019
	T€	T€	T€
1. Zinserträge	167.632	158.478	152.831
2. Zinsaufwendungen	38.708	36.924	31.321
Zinsergebnis	128.924	121.554	121.510
3. Laufende Erträge	10.157	11.536	10.496
4. Erträge aus Gewinngemeinschaften, Gewinnabführungs- oder Teilgewinnabführungsverträgen	0	0	2.370
5. Provisionserträge	53.240	55.982	57.755
6. Provisionsaufwendungen	2.300	3.500	4.264
Provisionsergebnis	50.940	52.482	53.491
7. Nettoertrag oder -aufwand des Handelsbestands	0	0	0
8. Sonstige betriebliche Erträge	4.798	7.603	2.896
9. (weggefallen)	0	0	0
Rohertrag	194.819	193.175	190.763

10. Allgemeine Verwaltungsaufwendungen			
a) Personalaufwand			
aa) Löhne und Gehälter	60.713	61.918	62.028
ab) soziale Abgaben und Aufwendungen für Altersversorgung und für Unterstützung	18.275	20.619	22.145
b) andere Verwaltungsaufwendungen	35.408	36.109	37.096
11. Abschreibungen und Wertberichtigungen auf immaterielle Anlagewerte und Sachanlagen	3.191	3.149	3.055
12. Sonstige betriebliche Aufwendungen	1.891	2.009	1.859
13. Abschreibungen und Wertberichtigungen auf Forderungen und bestimmte Wertpapiere sowie Zuführungen zu Rückstellungen im Kreditgeschäft	9.115	22.033	11.056
14. Erträge aus Zuschreibungen zu Forderungen und bestimmten Wertpapieren sowie aus der Auflösung von Rückstellungen im Kreditgeschäft	0	0	0
15. Abschreibungen und Wertberichtigungen auf Beteiligungen, Anteile an verbundenen Unternehmen und wie Anlagevermögen behandelte Wertpapiere	114	289	0
16. Erträge aus Zuschreibungen zu Beteiligungen, Anteilen an verbundenen Unternehmen und wie Anlagevermögen behandelten Wertpapieren	0	0	50
17. Aufwendungen aus Verlustübernahmen	96	65	78
18. Zuführungen zum Fonds für allg. Bankrisiken	27.900	9.450	15.770
19. Ergebnis der normalen Geschäftstätigkeit	38.116	37.535	37.726
20. Außerordentliche Erträge	0	0	0
21. Außerordentliche Aufwendungen	0	0	0
22. Außerordentliches Ergebnis	0	0	0
23. Steuern vom Einkommen und vom Ertrag	23.250	22.651	22.865
24. Sonstige Steuern, soweit nicht unter Posten 12 ausgewiesen	203	213	191
25. Jahresüberschuss	14.663	14.671	14.670
26. Gewinnvortrag/Verlustvortrag aus dem Vorjahr	0	0	0
27. Entnahmen aus Gewinnrücklagen	0	0	0
28. Einstellungen in Gewinnrücklagen	0	0	0
29. Bilanzgewinn	14.663	14.671	14.670

Die Prüfung des Jahresabschlusses und des Lageberichtes für das Geschäftsjahr 2020 der Sparkasse Westmünsterland ist durch die Prüfungsstelle des Sparkassenverbands Westfalen-Lippe erfolgt. Die Erteilung eines uneingeschränkten Bestätigungsvermerkes erfolgte durch den Verband am 19.05.2021.

4.10 EUREGIO

4.10.1 Sitz der Gesellschaft/ Anschrift

Anschrift: Enscheder Straße 362, 48599 Gronau
 Telefon-Nr.: 02562 / 702 - 0
 Fax: 02562 / 702 - 59
 E-Mail: Info@EUREGIO.de
 Internet: www.euregio.eu/de

4.10.2 Ziele der Beteiligung

Bis zum 01.01.2016 wurde die EUREGIO in der privatrechtlichen Rechtsform als Verein geführt. Seit dem 01.01.2016 besteht die EUREGIO als niederländisch-deutscher Zweckverband. Aufgabe der EUREGIO ist, die regionale grenzüberschreitende Zusammenarbeit ihrer Mitglieder zu fördern und zu unterstützen. Hierfür kann die EUREGIO Aktivitäten entwickeln, Programme sowie Projekte erarbeiten und durchführen. Sie kann die für die Aufgabenwahrnehmung notwendigen finanziellen Mittel beantragen, entgegennehmen, darüber verfügen und an Dritte weiterleiten. Sie berät Mitglieder, Bürger, Unternehmen, Verbände, Behörden und andere Institutionen bei grenzüberschreitenden Fragen. Die grenzüberschreitende Zusammenarbeit findet in den Bereichen wirtschaftliche Entwicklung, Ausbildung und Unterricht, Verkehr und Transport, Energie, Raumordnung, Kultur und Sport, Tourismus und Erholung, Umweltschutz und Abfallwirtschaft, soziale Angelegenheiten, Gesundheitswesen, Telekommunikation sowie öffentliche Sicherheit und Ordnung statt.

4.10.3 Erfüllung des öffentlichen Zwecks

Die Gesellschaft dient dem Zweck der Förderung und Koordination der grenzüberschreitenden Zusammenarbeit zwischen deutschen und niederländischen Kommunen im Grenzgebiet sowie der Unterstützung der soziokulturellen und wirtschaftlichen Integration.

4.10.4 Beteiligungsverhältnisse

Mitglieder des Zweckverbandes sind 129 Städte, Gemeinden, Kreise und Waterschappen. Auf deutscher Seite erstreckt sich die Region über Teile der Bundesländer Niedersachsen und Nordrhein-Westfalen. Auf niederländischer Seite sind Teile der Provinzen Gelderland, Overijssel und Drenthe Mitglied des Kommunalverbandes. Eine Übersicht der Mitgliedskommunen kann auf der Internetseite des Zweckverbandes unter dem Menü-Punkt „Wer wir sind“, Unterpunkt „Region & Mitglieder“ abgerufen werden.

Die Aufsicht über den Zweckverband führt die Bezirksregierung Münster.

Die Stadt Dülmen hält einen Anteil von rd. 1 % .

Die Beteiligungsquote ergibt sich aus den laut Verbandssatzung festgelegten Sitzverhältnissen in der Verbandsversammlung. Die Stadt Dülmen hat 2 Mitglieder in die 199 Mitglieder starke Verbandsversammlung entsandt.

4.10.5 Leistungen der Beteiligung

Die EUREGIO übernimmt zur Förderung grenzübergreifender Aktivitäten und Projekte folgende Aufgaben:

- Grenzüberschreitende politische Abstimmung in den EUREGIO-Gremien
- Netzbildung/Koordinierung
- Projektentwicklung und -management
- Erschließen von Fördergeldern
- Beratung für die Themen Arbeiten, Unternehmen und Wohnen im Nachbarland
- Interessenvertretung des Grenzgebietes
- Regionale Verwaltung des EU-Förderprogramms INTERREG.

4.10.6 Wesentliche Finanz- und Leistungsbeziehungen der Beteiligungen untereinander und mit der Stadt Dülmen

Von den Mitgliedern werden gemäß Artikel 19 der „Satzung für den niederländisch-deutschen Zweckverband EUREGIO“ zur Deckung des notwendigen Finanzbedarfs Mitgliedsbeiträge erhoben. Deren Bemessungsgrundlage ist die Einwohnerzahl des jeweiligen Mitglieds. Der für die Stadt Dülmen entfallende Mitgliedsbeitrag (13.511 €) wird vom Kreis Coesfeld entrichtet, der auch selber Mitglied des Zweckverbandes EUREGIO ist.

Die Überprüfung der Finanzen erfolgt lt. Satzung durch zwei Mitglieder, die von der Verbandsversammlung bestellt werden. Diese führen die Rechnungsprüfung kostenfrei durch und sind berechtigt, zur Erfüllung ihrer Aufgaben die jeweiligen Rechnungsprüfungsämter ihrer Mitglieder in Anspruch zu nehmen.

4.10.7 Organe und deren Zusammensetzung (Stand: 31.12.2020)

Verbandsversammlung:

Die 129 Mitglieder entsenden in Abhängigkeit der Höhe ihres Mitgliedsbeitrages eine bestimmte Anzahl von Mitgliedern in die Verbandsversammlung. Diese besteht aus 199 Vertretern, die jeweils eine Stimme haben.

Aufgabenfelder der Verbandsversammlung sind die Aufnahme von Mitgliedern, Satzungsänderungen, Haushalt und Rechnungslegung, Entlastung des Vorstandes und die Geschäftsordnung des Zweckverbandes. Beschlüsse erfolgen auf Vorschlag des EUREGIO-Rates.

EUREGIO-Rat

(= politisches Organ der EUREGIO)

Der EUREGIO-Rat besteht aus 84 Mitgliedern (jeweils zur Hälfte von deutscher bzw. niederländischer Seite). Die deutschen Mitglieder werden dabei auf Vorschlag der Mitgliedskörperschaften von der Verbandsversammlung aus ihrer Mitte gewählt. Das bedeutet, dass nur Mitglieder aus der Verbandsversammlung im EUREGIO-Rat vertreten sein können.

Der EUREGIO-Rat hat die Funktion eines Beratungs- und Koordinierungsorgans für Grundsatzfragen im Rahmen der regionalen grenzübergreifenden Zusammenarbeit.

Zu den Aufgaben des EUREGIO-Rates zählen unter anderem die Wahl des Vorstandes und die Vorbereitung von Beschlüssen der Verbandsversammlung. Er verabschiedet z.B. Resolutionen, entscheidet über Projekte und initiiert neue Aktivitäten.

EUREGIO-Vorstand

Der Vorstand besteht aus 11 stimmberechtigten Mitgliedern (dem Präsidenten des EUREGIO-Rates und 10 durch den EUREGIO-Rat gewählten Mitgliedern). Zusätzlich nehmen je zwei Vertreter/innen der im EUREGIO-Rat vertretenen Fraktionen und die Geschäftsleitung der EUREGIO als beratende Mitglieder an den Sitzungen teil.

Vorsitzender ist Rob Welten, Präsident des EUREGIO-Rates und Bürgermeister der Gemeinde Borne (seit April 2019 Bürgermeister der Gemeinde Haaksbergen). Sein Stellvertreter ist Dr. Kai Zwicker, Landrat des Kreises Borken.

Der Vorstand ist zuständig für die Durchführung der Beschlüsse der Verbandsversammlung, die Vorbereitung und Ausführung der Beschlüsse des Rates, für personelle, organisatorische und finanzielle Angelegenheiten, die Bestellung und Entlastung der Geschäftsleitung und Festlegung deren Zuständigkeiten und für Rechtsangelegenheiten.

Geschäftsstelle

Die Leitung der Geschäftsstelle obliegt dem Geschäftsführer Christoph Almering.

Die Geschäftsleitung ist zuständig für die laufenden Geschäfte der Verwaltung, die Verwaltung der Finanzen und die Organisation (soweit nicht dem Vorstand vorbehalten) sowie für Personalmaßnahmen. Die Geschäftsleitung bereitet die Beschlüsse des Vorstandes vor und führt sie aus.

Organe	Anzahl der Verbandsmitglieder	Vertreter der Stadt Dülmen/ des Kreises Coesfeld
Verbandsversammlung	199 Mitglieder (jedes Mitglied in Abhängigkeit vom Mitgliedsbeitrag)	für Stadt Dülmen: Felix Hölscher, Carsten Hövekamp
EUREGIO-Rat	84 Mitglieder mit je 1 Stimme	für Stadt Dülmen: Carsten Hövekamp
EUREGIO-Vorstand	Präsident des EUREGIO-Rates sowie 10 weitere gewählte Mitglieder	für Kreis Coesfeld: Landrat Dr. C. Schulze Pellengahr

4.10.8 Personalbestand

Die Geschäftsstelle der EUREGIO befindet sich am Grenzübergang Gronau/Enschede. Zum Stichtag 31.12.2020 sind 46 deutsche und niederländische Mitarbeiterinnen und Mitarbeiter bei der EUREGIO beschäftigt. Die meisten Stellen sind an Projekte gebunden oder werden von anderen Instanzen finanziert.

4.10.9 Entwicklung der Bilanzen sowie der Gewinn- und Verlustrechnungen

Die Jahresabschlussdaten sind den Bilanzen sowie den Ergebnisrechnungen der Jahre 2018 bis 2020 zu entnehmen. Diese sind in den folgenden Übersichten dargestellt.

Bilanz EUREGIO			
Aktivseite	31.12.2018	31.12.2019	31.12.2020
	€	€	€
1. Anlagevermögen			
1.1 Immaterielle Vermögensgegenstände	208.629	197.785	205.551
1.2 Sachanlagen	52.696	61.541	50.730
<i>Summe Anlagevermögen</i>	<i>261.325</i>	<i>259.326</i>	<i>256.281</i>
2. Umlaufvermögen			
2.1 Vorräte	1.102	0	0
2.2 Forderungen u. sonst. Vermögensgegenstände	1.167.030	1.307.931	1.004.098
2.3 Liquide Mittel	34.420.674	32.080.447	24.430.547
<i>Summe Umlaufvermögen</i>	<i>35.588.806</i>	<i>33.388.378</i>	<i>25.434.645</i>
3. Aktive Rechnungsabgrenzung	1.291	229	3.305
Bilanzsumme	35.851.421	33.647.933	25.694.231

Passivseite	31.12.2020	31.12.2020	31.12.2020
	€	€	€
1. Eigenkapital			
1.1 Allgemeine Rücklage	1.071.510	1.253.392	1.375.965
1.2 Ausgleichsrücklage	535.755	626.696	687.983
1.3 Jahresüberschuss	272.822	183.860	241.260
<i>Summe Eigenkapital</i>	<i>1.880.088</i>	<i>2.063.948</i>	<i>2.305.209</i>
2. Rückstellungen	289.250	317.953	257.821
3. Verbindlichkeiten			
3.1 aus Lieferungen und Leistungen	319.727	248.313	331.248
3.2 Sonstige Verbindlichkeiten	32.749.100	30.467.997	22.091.496
<i>Summe Verbindlichkeiten</i>	<i>33.068.827</i>	<i>30.716.310</i>	<i>22.422.743</i>
4. Passive Rechnungsabgrenzung	613.257	549.722	708.459
Bilanzsumme	35.851.421	33.647.933	25.694.231

Gewinn- und Verlustrechnung EUREGIO (Ergebnisrechnung)				
Ertrags- und Aufwandsarten		31.12.2018	31.12.2019	31.12.2020
		€	€	€
1	Steuern und ähnliche Abgaben	0	0	0
2	+ Zuwendungen und allgemeine Umlagen	4.652.637	4.385.473	4.003.393
3	+ Sonstige Transfererträge	0	0	0
4	+ öffentlich-rechtliche Leistungsentgelte	0	0	0
5	+ privat-rechtliche Leistungsentgelte	21.776	73.788	13.619
6	+ Kostenerstattungen und Kostenumlagen	219.547	258.825	208.798
7	+ Sonstige ordentliche Erträge	7.366	27.124	46.852
8	+ Aktivierte Eigenleistungen	0	0	0
9	+/- Bestandsveränderungen	-147	-450	0
10	= Ordentliche Erträge	4.901.178	4.744.760	4.272.662

11	- Personalaufwendungen	2.681.913	2.790.573	2.951.290
12	- Versorgungsaufwendungen	0	0	0
13	- Aufwendungen für Sach- und Dienstleistungen	93.863	121.034	87.676
14	- Bilanzielle Abschreibungen	49.423	59.467	112.224
15	- Transferaufwendungen	0	0	0
16	- Sonstige ordentliche Aufwendungen	1.803.157	1.589.826	880.212
17	= Ordentliche Aufwendungen	4.628.356	4.560.900	4.031.401
18	= Ordentliches Ergebnis (=Zeilen 10 und 17)	272.822	183.860	241.260
19	+ Finanzerträge	0	0	0
20	- Zinsen und sonstige Finanzaufwendungen	0	0	0
21	= Finanzergebnis (=Zeilen 19 und 20)	0	0	0
22	= Ergebnis der lfd. Verwaltungstätigkeit (=Zeilen 18 und 21)	272.822	183.860	241.260
23	+ Außerordentliche Erträge	0	0	0
24	- Außerordentliche Aufwendungen	0	0	0
25	= Außerordentliches Ergebnis (=Zeilen 23 und 24)	0	0	0
26	= Jahresergebnis (=Zeilen 22 und 25)	272.822	183.860	241.260

Die Prüfung des Jahresabschlusses und des Lageberichtes für das Geschäftsjahr 2020 ist durch die Revision des Kreises Borken entsprechend erfolgt. In der Sitzung der Verbandsversammlung am 10.06.2022 wurde der Jahresabschluss 2020 festgestellt.

4.11 d-NRW Anstalt öffentlichen Rechts

4.11.1 Sitz der Gesellschaft/ Anschrift

Anschrift: Rheinische Str. 1, 44137 Dortmund
 Telefon-Nr.: 0231 / 222438-10
 Fax: 0231 / 222438-11
 E-Mail: info@d-nrw.de
 Internet: www.d-nrw.de

4.11.2 Ziele der Beteiligung

Die d-NRW AöR ist eine rechtsfähige Anstalt des öffentlichen Rechts, die zum 01.01.2017 durch das Land Nordrhein-Westfalen errichtet worden ist. Gemeinsame Träger sind das Land NRW sowie 238 nordrhein-westfälische Städte, Gemeinden, Kreise und Landschaftsverbände, die der Anstalt beigetreten sind.

Die Anstalt unterstützt ihre Träger beim Einsatz von Informationstechnik in der öffentlichen Verwaltung und fördert das kommunal-staatliche und interkommunale E-Government.

4.11.3 Erfüllung des öffentlichen Zwecks

Informationstechnische Leistungen, die der Wahrnehmung öffentlicher Aufgaben dienen, erbringt die d-NRW AöR insbesondere im Rahmen von staatlich-kommunalen Kooperationsprojekten. Außerdem unterstützt sie den IT-Kooperationsrat bei der Erfüllung seiner Aufgaben nach § 21 EGovG NRW. Die Mitglieder bringen sich gemeinsam mit dem Land NRW in die weitere Entwicklung kommunal-staatlichen E-Government in NRW ein und haben die Möglichkeit, zukunftsweisende IT-Lösungen gemeinsam zu entwickeln und zu betreiben.

4.11.4 Beteiligungsverhältnisse

Die Träger statten die Anstalt mit einem Stammkapital aus. Das Stammkapital des Landes Nordrhein-Westfalen beträgt 1 Mio. €, das der beitretenden Gemeinden, Kreisen und Landschaftsverbände je Träger 1.000 €.

Stammkapital:	1.271.000 €
davon Stadt Dülmen:	1.000 € (= 0,08 %)

Auf Grund der geringen Beteiligung wird hier nur noch auf die Organe und deren Zusammensetzung eingegangen.

4.11.5 Organe und deren Zusammensetzung

Organe der d-NRW AöR sind der Verwaltungsrat und die Geschäftsführung.

Der Verwaltungsrat besteht aus 13 Mitgliedern und setzte sich am 31.12.2020 wie folgt zusammen:

Sebastian Kopietz	Stadtdirektor	Stadt Bochum
Harald Zillikens	Bürgermeister	Stadt Jüchen
Marion Weike	Bürgermeisterin	Stadt Werther (Westfalen)
Martin M. Richter	Kreisdirektor	Kreis Mettmann
Dr. Marco Kuhn	Erster Beigeordneter	Landkreistag NRW
Prof. Dr. Andreas Meyer-Falcke	CIO – Beauftragter der Landesregierung für IT	MWIDE NRW
Dr. Helma Hagen	Ministerialrätin	MWIDE NRW
Simone Dreyer	Regierungsbeschäftigte	MAGS NRW
Lee Hamacher	Ministerialdirigentin	MKFFI NRW
Dr. Heinz Oberheim	Ministerialrat	FM NRW
Katharina Jestaedt	Ministerialdirigentin	IM NRW
Diane Jägers	Ministerialdirigentin	MHKBG NRW

Die Geschäftsführung obliegt dem Vorstand, der sich wie folgt zusammensetzt:

Dr. Roger Lienenkamp	(Vorsitzender)
Markus Both	(allgemeiner Vertreter).

4.12 KoPart eG

4.12.1 Sitz der Gesellschaft/ Anschrift

Anschrift: Kaiserswerther Straße 199-201, 40474 Düsseldorf
Telefon-Nr.: 0211 / 59895755
E-Mail: info@kopart.de
Internet: www.kopart.de

4.12.2 Ziele der Beteiligung

Die KoPart eG ist eine interkommunale Einkaufsgemeinschaft und fasst den Bedarf der 148 Mitglieder u.a. für Verbrauchsgüter (z.B. Büromaterial) zusammen und bündelt die Nachfrage. Dadurch erreicht die KoPart eG bessere Konditionen am Markt.

4.12.3 Erfüllung des öffentlichen Zwecks

Die KoPart eG dient indirekt der Daseinsvorsorge und erfüllt damit öffentliche Zwecke.

4.12.4 Beteiligungsverhältnisse

Am Geschäftsguthaben in Höhe von 159.000 € ist die Stadt Dülmen mit einer Einlage von 750 Euro beteiligt (s. Beschluss der Stadtverordnetenversammlung vom 27.04.2017, Vorlagen-Nr. HA 097/2017). Das entspricht einem Anteil von ca. 0,47 %. Auf Grund der geringen Beteiligung wird hier nur noch auf die Organe und deren Zusammensetzung eingegangen.

4.12.5 Organe und deren Zusammensetzung (Stand 31.12.2020)

Die Geschäftsführung und Vertretung der KoPart eG oblag dem Vorstand:

Michael Lange (Vorsitzender)
Dr. Peter Queitsch (Stellv. Vorsitzender)
Claudia Koll-Sarfeld
Philipp Gilbert
André Siedenberg.

Dem Aufsichtsrat gehörten folgende Personen an:

Dr. Bernd Jürgen Schneider
Claus Jacobi
Thomas Görtz
Christoph Schultz.

5. Erläuterung von Kennzahlen

Um die Aussagekraft eines Jahresabschlusses zu erhöhen, bedarf es einer entsprechenden Auswertung. Zur Bewertung von Informationen aus Jahresabschlüssen, Prüfberichten und Wirtschaftsplänen sind finanzwirtschaftliche Kennzahlen bzw. Kennzahlensysteme ein geeignetes Instrument. Die Bewertung von Unternehmen anhand von Kennzahlen erfordert umfangreiche zusätzliche Informationen sowie branchenspezifische Fachkenntnisse. Gleichwohl können durch eine mehrjährige Darstellungsform Entwicklungen von wichtigen Kenngrößen aufgezeigt werden.

Nachstehend sind die in diesem Beteiligungsbericht verwendeten Kennzahlen näher erläutert.

Eigenkapitalquote

Die Eigenkapitalquote gibt an, wie hoch der Anteil des Eigenkapitals am Gesamtkapital ist. Sie wird zur Beurteilung der Kapitalkraft des Unternehmens herangezogen.

$$\text{Eigenkapitalquote} = \frac{\text{Eigenkapital}}{\text{Gesamtkapital}} \times 100$$

Anlagenintensität

Die Anlagenintensität gibt an, wie hoch der Anteil des Anlagevermögens am Gesamtvermögen ist. Sie ist stark von der jeweiligen Branche abhängig.

$$\text{Anlagenintensität} = \frac{\text{Anlagevermögen}}{\text{Gesamtvermögen}} \times 100$$

Anlagendeckungsgrad I

Der Anlagendeckungsgrad I gibt an, wie viel Prozent des Anlagevermögens mit Eigenkapital finanziert sind. Ein Anlagendeckungsgrad I von 60 % bedeutet beispielsweise, dass einem Euro Anlagevermögen 60 Cent Eigenkapital gegenüberstehen und somit Teile des Anlagevermögens (40 %) mit Fremdkapital finanziert werden müssen.

$$\text{Anlagendeckungsgrad I} = \frac{\text{Eigenkapital}}{\text{Anlagevermögen}} \times 100$$

Anlagendeckungsgrad II

Der Anlagendeckungsgrad II gibt an, wie viel Prozent des Anlagevermögens langfristig finanziert sind.

Bei der Berechnung dieser Kennzahl werden dem Anlagevermögen die langfristigen Passivposten Eigenkapital, Sonderposten mit Eigenkapitalanteilen (Sopo) und langfristiges Fremdkapital gegenübergestellt.

$$\text{Anlagendeckungsgrad II} = \frac{\text{EK} + \text{Sopo Zuwendungen/ Beiträge} + \text{langfristiges FK}}{\text{Anlagevermögen}} \times 100$$

Eigenkapitalrendite

Die Eigenkapitalrendite gibt prozentual an, wie viel Gewinn mit einem Euro Eigenkapital erzielt wurde.

$$\text{Eigenkapitalrendite} = \frac{\text{Gewinn vor Steuern}}{\text{Eigenkapital}} \times 100$$

Umsatzrendite

Die Umsatzrendite gibt prozentual an, wie viel Gewinn mit einem Euro Umsatzerlös erzielt wurde.

$$\text{Umsatzrendite} = \frac{\text{Gewinn vor Steuern}}{\text{Umsatz}} \times 100$$

Personalaufwandsquote

Die Personalaufwandsquote gibt prozentual an, wie viel Personalaufwand mit einem Euro Umsatzerlös verbunden war.

$$\text{Personalaufwandsquote} = \frac{\text{Personalaufwand}}{\text{Umsatzerlöse}} \times 100$$

Materialaufwandsquote

Die Materialaufwandsquote gibt prozentual an, wie viel Materialaufwand mit einem Euro Umsatzerlös verbunden war.

$$\text{Personalaufwandsquote} = \frac{\text{Personalaufwand}}{\text{Umsatzerlöse}} \times 100$$

6. Abkürzungsverzeichnis

Abs.	Absatz
abzgl.	abzüglich
AG	Aktiengesellschaft
Dipl.-Ing.	Diplom-Ingenieur
Dt.	Deutsche
durchschnittl.	durchschnittlich
€	Euro
einschl.	einschließlich
e.V.	eingetragener Verein
eG	eingetragene Genossenschaft
EGovG NRW	E-Government-Gesetz NRW
EigVO NRW	Eigenbetriebsverordnung des Landes NRW
GemHVO NRW	Gemeindehaushaltsverordnung Land NRW
ggü.	gegenüber
ggf.	gegebenenfalls
GmbH	Gesellschaft mit beschränkter Haftung
GmbH & Co. KG	Gesellschaft mit beschränkter Haftung & Compagnie
	Kommanditgesellschaft
GO NRW	Gemeindeordnung Land Nordrhein-Westfalen
Grundst.	Grundstücke
HA	Hauptausschuss
i.d.R.	in der Regel
i.H.v.	in Höhe von
immat.	immateriell
k.A.	keine Angabe
kfm.	kaufmännisch
KG	Kommanditgesellschaft
Leistungszul.	Leistungszulage
lt.	laut
MdL	Mitglied des Landtages
Mio kwh	Millionen Kilowattstunden
NKF	Neues Kommunales Finanzmanagement
öffentl.	öffentlich
Pensionsrückst.	Pensionsrückstellungen
rd.	rund
rechtl.	rechtlich
s.	siehe
Sachanl.	Sachanlagen
sonst.	sonstige
SpkG	Sparkassengesetz
Stellv.	stellvertretend
T€	Tausend Euro
techn.	technisch
Tm ³	Tausend Kubikmeter
tsd.	tausend
u.	und
u.a.	unter anderem
verb.	verbunden
Vj.	Vorjahr
z.B.	zum Beispiel



Der Bürgermeister

Fachbereich Haushaltswesen

Internet: www.duelmen.de

E-Mail: finanzen@duelmen.de

Dülmen, im August 2022