

Entwurf

Gesamtabschluss

2016



STADT DÜLMEN

1. Gesamtbilanz per 31.12.2016

AKTIVA

| | Haushaltsjahr | | Vorjahr |
|--|----------------------|-----------------------|-----------------------|
| | € | € | € |
| A. Anlagevermögen | | | |
| I. Immaterielle Vermögensgegenstände | 159.640,96 | 159.640,96 | 189.395,02 |
| II. Sachanlagen | | | |
| 1. Unbebaute Grundstücke und grundstücksgleiche Rechte | | | |
| 1.1. Grünflächen | 23.988.638,47 | | 23.992.706,80 |
| 1.2. Ackerland | 4.424.384,69 | | 4.540.478,57 |
| 1.3. Wald, Forst | 612.809,89 | | 613.086,39 |
| 1.4. Sonstige unbebaute Grundstücke | <u>4.410.399,70</u> | | <u>6.437.072,38</u> |
| | 33.436.232,75 | | 35.583.344,14 |
| 2. Bebaute Grundstücke und grundstücksgleiche Rechte | | | |
| 2.1. Kinder- und Jugendeinrichtungen | 6.285.824,68 | | 5.876.999,65 |
| 2.2. Schulen | 78.578.392,85 | | 80.791.216,41 |
| 2.3. Wohnbauten | 430.352,90 | | 568.646,90 |
| 2.4. Sonst. Dienst-/Geschäfts- und Betriebsgebäude | <u>29.514.808,11</u> | | <u>27.408.776,57</u> |
| | 114.809.378,54 | | 114.645.639,53 |
| 3. Infrastrukturvermögen | | | |
| 3.1. Grund und Boden des Infrastrukturvermögens | 33.773.882,57 | | 33.348.178,28 |
| 3.2. Brücken und Tunnel | 3.069.437,00 | | 3.140.406,19 |
| 3.3. Entwässerungs-/Abwasserbeseitigungsanlagen | 55.651.475,91 | | 54.660.293,51 |
| 3.4. Straßen, Wegen, Plätzen, Verkehrslenkungsanlagen | 40.731.656,99 | | 42.248.434,99 |
| 3.5. Sonstige Bauten des Infrastrukturvermögen | <u>4.269.224,19</u> | | <u>4.292.909,35</u> |
| | 137.495.676,66 | | 137.690.222,32 |
| 4. Bauten auf fremden Grund und Boden | 1.564.969,00 | | 1.597.626,00 |
| 5. Kunstgegenstände, Kulturdenkmäler | 141.475,62 | | 141.475,62 |
| 6. Maschinen und technische Anlagen, Fahrzeuge | 6.370.322,63 | | 6.207.914,87 |
| 7. Betriebs- und Geschäftsausstattung | 4.576.673,71 | | 4.588.857,73 |
| 8. Geleistete Anzahlungen und Anlagen im Bau | <u>15.305.013,03</u> | | <u>10.869.922,11</u> |
| | 27.958.453,99 | | 23.405.796,33 |
| | | 313.699.741,94 | |
| III. Finanzanlagen | | | |
| 1. Anteile an verbundenen Unternehmen | 0,00 | | 0,00 |
| 2. Beteiligungen | 14.852,00 | | 14.851,00 |
| 3. Assoziierte Unternehmen | 11.380.029,60 | | 11.380.029,60 |
| 4. Wertpapiere des Anlagevermögens | 211.359,40 | | 200.781,46 |
| 5. Ausleihungen | <u>371.466,86</u> | | <u>354.220,11</u> |
| | | 11.977.707,86 | 11.949.882,17 |
| | | 325.837.090,76 | |
| B. Umlaufvermögen | | | |
| I. Vorräte | | | |
| 1. Roh-, Hilfs- und Betriebsstoffe, Waren | 10.798.335,99 | | 12.164.679,46 |
| 2. Geleistete Anzahlungen auf Grundstücke | <u>0,00</u> | | <u>1.201,19</u> |
| | | 10.798.335,99 | 12.165.880,65 |
| II. Forderungen und sonstige Vermögensgegenstände | | | |
| 1. Forderungen | 9.626.733,49 | | 7.087.614,48 |
| 2. Sonstige Vermögensgegenstände | <u>1.615.414,45</u> | | <u>905.189,70</u> |
| | | 11.242.147,94 | 7.992.804,18 |
| III. Liquide Mittel | | 9.985.329,27 | 8.534.356,79 |
| | | 32.025.813,20 | 28.693.041,62 |
| C. Aktive Rechnungsabgrenzung | | | |
| | | 6.992.392,18 | 5.133.671,37 |
| | | 364.855.296,14 | 357.290.992,50 |

PASSIVA

| | € | Haushaltsjahr € | Vorjahr € |
|---|---------------------|-----------------------|-----------------------|
| A. Eigenkapital | | | |
| I. Allgemeine Rücklage | 74.444.216,06 | | 72.616.565,20 |
| II. Passiver Unterschiedsbetrag aus der Kapitalkonsolidierung | 0,00 | | 0,00 |
| III. Ausgleichsrücklage | 13.387.370,03 | | 17.996.922,59 |
| IV. Ergebnisvorträge | 0,00 | | 0,00 |
| V. Gesamtjahresüberschuss/ Gesamtjahresfehlbetrag | <u>5.884.229,08</u> | | <u>-2.704.783,86</u> |
| | | 93.715.815,17 | 87.908.703,93 |
| B. Sonderposten | | | |
| I. Sonderposten für Zuwendungen | 78.593.739,55 | | 78.610.411,16 |
| II. Sonderposten für Beiträge | 48.653.961,29 | | 50.190.622,35 |
| III. Sonderposten für den Gebührenaussgleich | 1.721.220,87 | | 995.468,87 |
| IV. Sonstige Sonderposten | <u>8.034.871,58</u> | | <u>6.668.726,97</u> |
| | | 137.003.793,29 | 136.465.229,35 |
| C. Rückstellungen | | | |
| I. Pensionsrückstellungen | 43.733.337,00 | | 42.245.221,00 |
| II. Rückstellung für Deponien und Nachsorge | 150.637,50 | | 163.842,74 |
| III. Instandhaltungsrückstellungen | 1.646.247,01 | | 1.561.700,00 |
| IV. Steuerrückstellungen | 0,00 | | 108.315,00 |
| V. Sonstige Rückstellungen | <u>3.626.774,06</u> | | <u>3.554.502,28</u> |
| | | 49.156.995,57 | 47.633.581,02 |
| D. Verbindlichkeiten | | | |
| I. Verbindlichkeiten aus Krediten für Investitionen | 66.196.520,67 | | 68.709.752,86 |
| II. Verbindlichkeiten aus Krediten zur Liquiditätssicherung | 3.252.626,30 | | 2.297.135,70 |
| III. Verbindl. Vorgänge, die Kreditaufnahme wirtschaftlich gleichkommen | 0,00 | | 0,00 |
| IV. Verbindlichkeiten aus Lieferungen und Leistungen | 4.174.088,85 | | 4.188.582,58 |
| V. Sonstige Verbindlichkeiten | <u>8.282.889,92</u> | | <u>6.905.199,86</u> |
| | | 81.906.125,74 | 82.100.671,00 |
| E. Passive Rechnungsabgrenzung | | | |
| | | 3.072.566,37 | 3.182.807,20 |
| | | 364.855.296,14 | 357.290.992,50 |

2. Gesamtergebnisrechnung**Stadt Dülmen****Gesamtergebnisrechnung für die Zeit vom 1. Januar bis 31. Dezember 2016**

| | Ergebnis des Haushaltsjahres € | Ergebnis des Vorjahres T€ |
|---|--------------------------------------|---------------------------------|
| 1. Steuern und ähnliche Abgaben | 61.304.138,12 | 51.041.176,86 |
| 2. Zuwendungen und allgemeine Umlagen | 21.667.858,21 | 16.063.911,84 |
| 3. Sonstige Transfererträge | 835.414,80 | 603.347,83 |
| 4. Öffentlich-rechtliche Leistungsentgelte | 17.947.670,96 | 17.147.614,18 |
| 5. Privatrechtliche Leistungsentgelte | 5.800.767,91 | 6.165.203,51 |
| 6. Kostenerstattungen und Kostenumlagen | 6.090.819,01 | 4.402.463,98 |
| 7. Sonstige ordentliche Erträge | 3.436.855,08 | 4.464.554,81 |
| 8. Aktivierte Eigenleistungen | 573.883,89 | 410.613,44 |
| 9. Bestandsveränderungen | - 1.019.814,26 | - 1.405.289,94 |
| 10. Ordentliche Gesamterträge | 116.637.593,72 | 98.893.596,51 |
| 11. Personalaufwendungen | 27.782.583,36 | 26.489.284,81 |
| 12. Versorgungsaufwendungen | 2.496.828,14 | 2.024.525,65 |
| 13. Aufwendungen für Sach- und Dienstleistungen | 18.363.037,61 | 17.036.365,56 |
| 14. Bilanzielle Abschreibungen | 9.774.714,17 | 8.671.979,35 |
| 15. Transferaufwendungen | 47.792.754,68 | 42.172.299,86 |
| 16. Sonstige ordentliche Aufwendungen | 5.177.682,65 | 5.087.150,80 |
| 17. Ordentliche Gesamtaufwendungen | 111.387.600,61 | 101.481.606,03 |
| 18. Ordentliches Gesamtergebnis | 5.249.993,11 | - 2.588.009,52 |
| 19. Finanzerträge | 2.912.791,16 | 2.263.468,59 |
| 20. Zinsen und sonstige Finanzaufwendungen | 2.277.841,99 | 2.380.242,93 |
| 21. Gesamtfinanzergebnis | 634.949,17 | - 116.774,34 |
| 22. Gesamtergebnis der laufenden Verwaltungstätigkeit | 5.884.942,28 | - 2.704.783,86 |
| 23. Außerordentliches Gesamtergebnis | - 713,20 | 0,00 |
| 24. Gesamtjahresüberschuss/ Gesamtjahresfehlbetrag | 5.884.229,08 | - 2.704.783,86 |

Stadt Dülmen

3. Gesamtanhang

3.1. Allgemeines

Die Stadt Dülmen hat zum 1. Januar 2008 das Neue Kommunale Finanzmanagement (NKF) eingeführt. In den neuen Regelungen der Gemeindeordnung Nordrhein-Westfalen (GO NRW) und Gemeindehaushaltsverordnung Nordrhein-Westfalen (GemHVO NRW) ist auch geregelt, dass die Kommunen erstmals zum 31. Dezember 2010 einen Gesamtabschluss aufstellen müssen.

Grundlage des Gesamtabschlusses nach den §§ 49 ff. GemHVO NRW bilden die geprüften Jahresabschlüsse der Stadt Dülmen sowie ihrer verselbstständigten Aufgabenbereiche im Konsolidierungskreis. Anschließend müssen aus Gesamtergebnisrechnung und Gesamtbilanz die Erträge, Aufwendungen sowie Bilanzpositionen eliminiert werden, die allein innerhalb des Konsolidierungskreises wirksam werden (Konsolidierung). Schließlich sind für den Gesamtabschluss ein Gesamtanhang sowie ein Gesamtlagebericht unter Berücksichtigung der verselbstständigten Aufgabenbereiche zu erstellen. Dem Gesamtabschluss ist darüber hinaus ein Beteiligungsbericht nach § 117 GO NRW beizufügen.

Der Inhalt des Gesamtanhangs wird in § 51 Abs. 2 und 3 GemHVO NRW geregelt. Demnach sind im Gesamtanhang zu den Posten der Gesamtbilanz und den Positionen der Gesamtergebnisrechnung die verwendeten Bilanzierungs- und Bewertungsmethoden anzugeben und so zu erläutern, dass sachverständige Dritte die Wertansätze beurteilen können. Die Anwendung von zulässigen Vereinfachungsregelungen und Schätzungen ist im Einzelnen anzugeben. Dem Gesamtanhang ist eine Kapitalflussrechnung unter Beachtung des Deutschen Rechnungslegungsstandards Nr. 2 (DRS 2) beizufügen. Darüber hinaus ist dem Gesamtanhang gemäß § 49 Abs. 3 i. V. m. § 47 GemHVO NRW ein Gesamtverbindlichkeitspiegel beizufügen.

Durch den Gesamtanhang soll es den Adressaten des Gesamtabschlusses ermöglicht werden, die wirtschaftliche Gesamtlage der Stadt zutreffend beurteilen zu können. Dieses Ziel sowie die Aussagefähigkeit des Gesamtanhangs soll auch dadurch gewährleistet werden, dass nur wenige gewichtige Sachverhalte benannt sind, die eine gesonderte Erläuterungspflicht im Anhang auslösen. Alle Angaben müssen informationsrelevant sein und dürfen nicht durch eine Vielzahl von nicht relevanten Angaben verschleiert werden.

Neben den relevanten Vorschriften der GO NRW sowie der GemHVO NRW wurden die Regelungen des Handelsgesetzbuches (HGB) in der Fassung vom 10. Mai 1897 (RGBl. S. 105), zuletzt geändert durch Gesetz vom 25. Mai 2009, beachtet.

3.2. Angaben zum Konsolidierungskreis

Zweck der Abgrenzung des Konsolidierungskreises ist die Festlegung und Einordnung der verselbstständigten Aufgabenbereiche der Stadt Dülmen, die zusammen mit der Stadt selbst einen

Gesamtabschluss bilden und deren Beziehungen untereinander eliminiert werden müssen. Damit soll gewährleistet werden, dass jährlich die Vermögens-, Schulden-, Ertrags- und Finanzgesamtlage der Stadt Dülmen insgesamt so dargestellt wird, als ob es sich bei der Stadt Dülmen und ihren verselbstständigten Aufgabenbereichen um ein einziges „Unternehmen“ handeln würde (Einheitsgrundsatz).

Grundsätzlich hat die Stadt Dülmen gemäß § 116 Abs. 2 GO NRW ihren Jahresabschluss sowie die Jahresabschlüsse aller verselbstständigten Aufgabenbereiche in öffentlich-rechtlicher oder privatrechtlicher Form im Gesamtabschluss zu konsolidieren (Vollständigkeitsgrundsatz). Verselbstständigte Aufgabenbereiche, die für die Verpflichtung, ein den tatsächlichen Verhältnissen entsprechendes Bild der Vermögens-, Schulden-, Ertrags- und Finanzgesamtlage der Kommune zu vermitteln, von untergeordneter Bedeutung sind, brauchen gemäß § 116 Abs. 3 GO NRW (in Anlehnung an § 296 HGB) hingegen nicht in den Gesamtabschluss einbezogen werden.

Die Stadt Dülmen ist an folgenden verselbstständigten Aufgabenbereichen beteiligt und hat diese wie folgt im Gesamtabschluss berücksichtigt:

| Beteiligung | u=unmittelbar m=mittelbar | Anteil Stadt | Beteiligungs- buchwert zum 31.12.2016 | Konsolidierungs- methode |
|---|---|-------------------------|--|-------------------------------------|
| Abwasserwerk der Stadt Dülmen | u | 100,00 % | 27.264.512,02 € | Vollkonsolidierung |
| Grundstücksmanagement der Stadt Dülmen | u | 100,00 % | 447.890,58 € | Vollkonsolidierung |
| Stadtbetriebe Dülmen GmbH | u | 100,00 % | 23.996.000,00 € | Vollkonsolidierung |
| Stadtwerke Dülmen Dienstleistungs- und Beteiligungs-GmbH & Co. KG | m 50 % über die Stadtbetriebe Dülmen GmbH | 50,00 % | 12.500,00 € (unmittelbar) | Equity-Methode |
| Stadtwerke Dülmen Verwaltungs-GmbH & Co. KG | m 50 % über die Stadtbetriebe Dülmen GmbH | 50,00 % | 12.500,00 € (unmittelbar) | Anschaffungskosten |
| Sparkassenzweckverband Westmünsterland | u | 9,98 % | 0,00 € | Anschaffungskosten |
| Wohnungsbau- und Siedlungsgenossenschaft für den Kreis Coesfeld | u | 2,81 % | 15.000,00 € | Anschaffungskosten |

| | | | | |
|--|---|--------|------------|--------------------|
| Wirtschaftsförderung Kreis Coesfeld GmbH | u | 1,78 % | 1.850,00 € | Anschaffungskosten |
| Regionale 2016 Agentur GmbH | u | 1,60 % | 500,00 € | Anschaffungskosten |
| EUREGIO deutsch-niederl. Zweckverband | u | 1,00 % | 1,00 € | Anschaffungskosten |

Das Abwasserwerk der Stadt Dülmen und das Grundstücksmanagement der Stadt Dülmen werden als verselbstständiger Aufgabenbereich in öffentlich-rechtlicher Organisationsform nach § 50 Abs. 1 GemHVO NRW in den Gesamtabschluss einbezogen.

Die Stadtbetriebe Stadt Dülmen GmbH wird nach § 50 Abs. 2 Satz 2 GemHVO NRW auf Grund der bestehenden Stimmenmehrheit vollkonsolidiert.

Die Stadtwerke Dülmen Dienstleistungs- und Beteiligungs-GmbH & Co. KG wird gemäß § 50 Abs. 3 GemHVO NRW i. V. m. den §§ 311, 312 HGB nach der Equity-Methode einbezogen.

Nach den Vorgaben zum Konsolidierungskreis in § 50 GemHVO NRW sind diejenigen Betriebe zu konsolidieren, die in öffentlich-rechtlicher Organisationsform geführt werden. Hinzu kommen die privatrechtlichen Betriebe, die unter der einheitlichen Leitung oder unter maßgeblichem Einfluss der Kommune stehen. Maßgeblicher Einfluss wird vermutet, wenn der Kommune ein Stimmrechtsanteil von mindestens 20 % zusteht. Gemäß der gesetzlichen Definition des § 311 HGB ist ein typisches assoziiertes Unternehmen dadurch gekennzeichnet, dass ein in den Konzernabschluss einbezogenes Unternehmen auf dieses Unternehmen einen maßgeblichen Einfluss ausübt. Nach § 311 Abs.1 HGB muss eine Beteiligung i. S. d. § 271 Abs.1 HGB vorliegen.

Auf eine Einbeziehung kann weiterhin verzichtet werden, falls die Beteiligung an sich und aus der Sicht der Kommune von untergeordneter Bedeutung für die Gesamtlage der Kommune im Sinne des § 116 Abs. 3 GO NRW ist. Folgende Verhältnisse wurden zur Analyse herangezogen:

- Anlagevermögen des einzelnen Betriebs/Anlagevermögen aus der Summenbilanz,
- Bilanzsumme des einzelnen Betriebs/Bilanzsumme aus der Summenbilanz,
- Fremdkapital des einzelnen Betriebs/Fremdkapital aus der Summenbilanz,
- Summe der Erträge des einzelnen Betriebs/Summe der Erträge aus der Summenbilanz und
- Summe der Aufwendung des einzelnen Betriebs/Summe der Aufwendungen aus der Summenbilanz.

Zur Beurteilung der Wesentlichkeit werden in der Literatur Schwellenwerte zwischen 3 % und 5 % genannt. Unter Berücksichtigung dieser Werte ergibt sich, dass die Beteiligung an der Stadtwerke Dülmen Verwaltungs-GmbH & Co. KG von untergeordneter Bedeutung für die Vermögens-, Schulden-, Ertrags- und Finanzgesamtlage der Stadt ist.

Nach dem nordrhein-westfälischen Sparkassengesetz sind die Anteile des Sparkassenzweckverbandes Westmünsterland nicht im kommunalen Einzelabschluss und demzufolge auch nicht im

Gesamtabschluss zu berücksichtigen. Bei allen übrigen Beteiligungen besteht weder beherrschender noch maßgeblicher Einfluss, sodass die Bewertung im Gesamtabschluss zu Anschaffungskosten unter Beachtung des Niederstwertprinzips erfolgt.

Eine schematische Übersicht über sämtliche Beteiligungen der Stadt Dülmen sowie gesonderte Angaben zu den nicht in den Gesamtabschluss einbezogenen kommunalen Beteiligungen sind dem Beteiligungsbericht zu entnehmen, welcher dem Gesamtabschluss beigelegt ist.

3.3. Angaben zu den Konsolidierungsmethoden

3.3.1 Kapitalkonsolidierung

Aus dem Einheitsgrundsatz folgt, dass keine Anteile der Kommune an voll zu konsolidierenden, verselbstständigten Aufgabenbereichen im Gesamtabschluss ausgewiesen werden dürfen. Somit sind die Buchwerte der Beteiligungen mit den korrespondierenden Posten des Eigenkapitals aufzurechnen (Kapitalkonsolidierung). Dieses erfolgt grundsätzlich nach § 50 Abs. 1 GemHVO NRW i. V. m. § 301 HGB.

Die Stadt Dülmen hat in der Eröffnungsbilanz ihres Jahresabschlusses zum 1. Januar 2008 das Abwasserwerk der Stadt Dülmen und das Grundstücksmanagement der Stadt Dülmen zulässigerweise mit der Eigenkapitalspiegelbildmethode im Rahmen des § 55 Abs. 6 GemHVO NRW bewertet und auf eine Neubewertung der verselbstständigten Aufgabenbereiche verzichtet. Für die erstmalige Kapitalkonsolidierung wurde gemäß § 50 Abs. 1 GemHVO NRW i. V. m. § 301 Abs. 2 HGB auf den Zeitpunkt des (fiktiven) Erwerbs, dem Stichtag der kommunalen Eröffnungsbilanz zum 1. Januar 2008, abgestellt, sodass für die Eigenbetriebe im Rahmen der Kapitalkonsolidierung weder stille Reserven gehoben wurden noch hieraus ein Unterschiedsbetrag entstanden ist.

Die Stadtbetriebe Dülmen GmbH wurde im Rahmen der Eröffnungsbilanz der Stadt Dülmen zum 1. Januar 2008 mit € 23.996.000,00 bewertet. Dabei wurden die von der Stadtbetriebe Dülmen GmbH gehaltenen Beteiligungen an der Stadtwerke Dülmen Verwaltungs-GmbH (50 %) und an der Stadtwerke Dülmen Dienstleistungs- und Beteiligungs-GmbH (50 %) berücksichtigt sowie das Vermögen des Freizeitbades düb und des Overbergplatzes. Für die Bewertung der Dienstleistungs- und Beteiligungs-GmbH wurde deren Beteiligung an der Stadtwerke Dülmen GmbH in Höhe von € 20.111.000,00 mit einbezogen. Dies entspricht 50 % des ermittelten Ertragswerts für die Stadtwerke Dülmen GmbH.

Die Verrechnung des Eigenkapitals der Stadtbetriebe Dülmen GmbH in Höhe von € 9.568.417,70 mit dem Beteiligungsbuchwert von € 23.996.000,00 führt zu einem Unterschiedsbetrag aus der Kapitalkonsolidierung in Höhe von € 14.427.582,30. Dieser Unterschiedsbetrag ist bis zur Höhe der stillen Reserven oder stillen Lasten auf die Vermögens- und Schuldenwerte zu verteilen. Auf die Finanzanlage Stadtwerke Dülmen Dienstleistungs- und Beteiligungs-GmbH mit ihrer Beteiligung an der Stadtwerke Dülmen GmbH entfallen stille Reserven in Höhe von € 14.575.059,39. Die stillen Reserven des Freizeitbades düb in Höhe von € 85.000,00 gelten zum 1.1.2010 als bereits abgeschrieben. Diese Unterschiedsbeträge wurden zum Stichtag 1. Januar 2008 aufgedeckt. Ein

nach Aufrechnung verbleibender Unterschiedsbetrag in der Kapitalkonsolidierung in Höhe von € 232.477,09 wird in 2016 in Anlehnung an den Praxisleitfaden i. V. m. der alten Fassung des Handelsgesetzbuches offen mit der allgemeinen Rücklage verrechnet.

Die Dienstleistungs- und Beteiligungs-GmbH wird in den Gesamtabchluss at Equity einbezogen. Die auf die Beteiligung entfallenden stillen Reserven in Höhe von € 14.427.582,30 führen zu einer Neubewertung für Zwecke der at Equity-Konsolidierung in Höhe von € 20.123.500,00. Darin ist die Neubewertung der Stadtwerke Dülmen GmbH in Höhe von € 20.111.000,00 enthalten.

3.3.2. Schuldenkonsolidierung

Die Schuldenkonsolidierung nach § 50 Abs. 1 GemHVO NRW i. V. m. § 303 HGB dient der zutreffenden Darstellung der Gesamtvermögenslage, da interne Schuldbeziehungen im Konzern Verpflichtungen gegenüber sich selbst darstellen, die nach den Ansatzgrundsätzen in der Gesamtbilanz nicht berücksichtigt werden dürfen. Die Gesamtbilanz würde durch Sachverhalte aufgebläht, die im Verhältnis zwischen Gesamtkonzern und Dritten nicht existieren. Die Vermögenslage würde somit ohne Schuldenkonsolidierung aus Sicht des Konzerns falsch dargestellt. Ansprüche und Verbindlichkeiten, die sich in gleicher Höhe gegenüberstanden, wurden eliminiert. Aufrechnungsdifferenzen wurden je nach Sachverhalt erfolgsneutral oder erfolgswirksam durch nachträgliche Buchungen korrigiert, sofern sie wesentlich waren.

3.3.3 Aufwands- und Ertragskonsolidierung sowie Zwischengewinneliminierung

Mit der Aufwands- und Ertragskonsolidierung (§ 50 Abs. 1 GemHVO NRW i. V. m. § 305 HGB) wird die Gesamtergebnisrechnung von Erfolgskomponenten befreit, die aus Geschäften zwischen einbezogenen Konzernorganisationen resultieren. Nach der Aufwands- und Ertragskonsolidierung weist die Gesamtergebnisrechnung grundsätzlich nur noch Aufwendungen und Erträge aus Geschäften mit nicht voll zu konsolidierenden Organisationen aus. Die Aufwands- und Ertragskonsolidierung wurde auf Basis der gebuchten Aufwendungen und der Erträge in der Gemeinde durchgeführt.

Sachverhalte, die die Notwendigkeit einer Zwischenergebniseliminierung nach § 50 Abs. 1 GemHVO NRW i. V. m. § 304 HGB begründet hätten, haben sich nicht ergeben. Auf eine Zwischenergebniseliminierung wurde daher verzichtet.

3.3.4 At Equity-Konsolidierung

Mit der Equity-Methode wurde die Beteiligung an der Stadtwerke Dülmen Dienstleistungs- und Beteiligungs-GmbH (50 %) im Gesamtabchluss abgebildet. Im Unterschied zur Vollkonsolidierung werden keine einzelnen Vermögensgegenstände, Schulden, Erträge und Aufwendungen in den Gesamtabchluss übernommen. In den Folgejahren wird der Wertansatz der Beteiligung, ausgehend von den historischen Anschaffungskosten, entsprechend der Entwicklung des anteiligen Eigenkapitals der assoziierten Unternehmen im Rahmen der Buchwertmethode fortgeschrieben. Aus der Verrechnung des anteiligen Eigenkapitals in Höhe von € 11.380.029,60 mit dem Beteiligungsbuchwert in Höhe von € 20.123.500,00 entsteht ein aktiver Unterschiedsbetrag in Höhe von € 8.743.470,40. Dieser wurde im Rahmen der Erstkonsolidierung mit der allgemeinen Rückla-

ge nach § 312 Abs. 2 S.3 HGB a. F. verrechnet. Der Beteiligungsbuchwert beinhaltet auch den anteiligen Unternehmenswert der Stadtwerke Dülmen GmbH in Höhe von € 20.111.000,00.

3.4. Angaben zu Bilanzierungs- und Bewertungsmethoden / Erläuterungen zur Gesamtbilanz und Gesamtergebnisrechnung

Das Wesen der Einheitstheorie besteht darin, dass sie den „Konzern Kommune“ trotz rechtlicher Selbstständigkeit der einzelnen verselbstständigten Aufgabenbereiche als wirtschaftliche Einheit betrachtet. Entsprechend den Grundsätzen ordnungsgemäßer Gesamtrechnungslegung sind daher gemäß § 49 Abs. 3 GemHVO NRW für den Gesamtabschluss grundsätzlich die kommunalrechtlichen Vorschriften für Bilanzierung und Bewertung anzuwenden. Ansatz, Ausweis und Bewertung aus den Einzelabschlüssen der verselbstständigten Aufgabenbereiche wurden daher an die Vorschriften der GemHVO NRW angepasst, wobei von zulässigen Vereinfachungsregelungen Gebrauch gemacht wurde.

Im Folgenden werden die Bilanzierungs- und Bewertungsmethoden ebenso wie relevante Erläuterungen zu der Gesamtbilanz und der Gesamtergebnisrechnung getrennt nach Bilanzpositionen dargestellt:

3.4.1 Aktivseite

Immaterielle Vermögensgegenstände werden zu Anschaffungskosten bilanziert und, soweit sie einer Abnutzung unterliegen, gemäß § 35 GemHVO NRW entsprechend ihrer Nutzungsdauer linear abgeschrieben.

Gegenstände des Sachanlagevermögens werden zu Anschaffungs- oder Herstellungskosten bilanziert. Im Bereich des Umlaufvermögens und auch des Anlagevermögens wurde keine Anpassung von Herstellungskosten aus den Einzelabschlüssen der verselbstständigten Aufgabenbereiche für den Gesamtabschluss vorgenommen.

Grundsätzlich werden nach § 35 Abs. 1 GemHVO NRW Vermögensgegenstände des Anlagevermögens, deren Nutzung zeitlich begrenzt ist, linear abgeschrieben.

Die Abschreibungen erfolgen gemäß § 35 Abs. 3 GemHVO NRW grundsätzlich auf der Grundlage der Tabelle über die ortsüblichen Gesamtnutzungsdauern der Stadt Dülmen, die sich an der Rahmentabelle des Innenministeriums des Landes Nordrhein-Westfalen orientiert. Nutzungsdauern des Sachanlagevermögens der verselbstständigten Aufgabenbereiche wurden hingegen nicht überprüft. Auf eine einheitliche Bewertung wurde verzichtet, da die Auswirkungen für die Vermögens-, Schulden-, Ertrags- und Finanzgesamtlage nicht von wesentlicher Bedeutung wären und eventuell abweichende Beträge betriebsspezifisch sind.

Geringwertige Vermögensgegenstände mit einem Anschaffungs- oder Herstellungswert bis € 410,00 ohne Umsatzsteuer werden nach den Regelungen des § 35 Abs. 2 GemHVO NRW im Jahr des Zugangs komplett abgeschrieben. Ein fiktiver Anlagenabgang wird unterstellt. Geringwertige Vermögensgegenstände zwischen € 150,00 und € 1.000,00 im Bereich der Stadtbetriebe Dülmen GmbH werden über die Dauer von fünf Jahren abgeschrieben. Auf eine Bewertungsanpassung wurde aus Wesentlichkeitsgründen verzichtet.

Im Bereich des Finanzanlagevermögens werden unter anderem die Anschaffungs- oder Herstellungskosten der verbundenen Unternehmen sowie der übrigen Beteiligungen, die nicht im Gesamtabschluss zu konsolidieren sind, bilanziert. Hierzu zählen die Beteiligungen, die Wertpapiere des Anlagevermögens und die Ausleihungen.

Vorräte werden grundsätzlich zu Anschaffungskosten bilanziert. Zum Verkauf anstehende Bau- und landflächen werden unter den Vorräten bilanziert. Die Bewertung erfolgt zu Anschaffungs- und Herstellungskosten. Sofern der niedrigere beizulegende Wert geringer war, wurden Abschreibungen auf diesen vorgenommen.

Alle Forderungen und sonstigen Vermögensgegenstände der Stadt Dülmen sind zum Nominalwert unter der Berücksichtigung von Wertminderungen angesetzt. Individuelle Ausfallrisiken sind durch entsprechende Einzel- und Pauschalwertberichtigungen berücksichtigt. Die Zusammenfassung von Forderungsarten und Ausleihungen wird auf Basis der Mindestgliederung gemäß dem vom Innenministerium herausgegebenen Muster zur Gesamtbilanz vorgenommen.

Unter den liquiden Mitteln sind die Guthaben bei den Kreditinstituten und die Barkassenbestände zum 31. Dezember 2016 ausgewiesen.

3.4.2 Passiva

Beim Eigenkapital werden unter der Position der „Allgemeinen Rücklage“ unter anderem die Ergebnisvorträge der verselbstständigten Aufgabenbereiche seit dem fiktiven Erwerb zum 1. Januar 2008 ausgewiesen. Der Ergebnisvortrag wurde in 2016 offen mit der allgemeinen Rücklage verrechnet.

Als Gesamtjahresüberschuss des „Konzerns Stadt Dülmen“ wird ein Betrag von € 5.884.229,08 ausgewiesen.

Insgesamt lässt sich das Eigenkapital im Jahresabschluss der Stadt Dülmen wie folgt auf das Gesamteigenkapital des Konzerns Stadt Dülmen überleiten:

| Eigenkapitalentwicklung | T€ |
|--|---------------|
| Gesamteigenkapital zum 1.1.2016 | 87.909 |
| Jahresergebnis 2016 Stadt Dülmen (SD) | 4.323 |
| Jahresergebnis 2016 Grundstücksmanagement Dülmen (GMD) | -441 |
| Jahresergebnis 2016 Abwasserwerk Dülmen (ABW) | 1.229 |
| Konzernergebnis 2016 Stadtbetriebe Dülmen (STD) | 748 |
| Summenergebnis (Fehlbetrag) | 5.859 |
| Eliminierung Kauf von Grund und Boden (GMD) | |
| Eliminierung Zuführung Kapitalrücklage | |
| Übrige | 25 |
| Zwischensumme Gesamtjahresergebnis 2016 (Fehlbetrag) | 5.884 |
| Erfolgsneutrale Konsolidierungseffekte | -77 |
| Gesamteigenkapital zum 31.12.2016 | 93.716 |

Die erfolgsneutralen Konsolidierungseffekte betreffen zeitliche Buchungsunterschiede (unechte Aufrechnungsdifferenzen) und echte Aufrechnungsdifferenzen aus Ansatz- und Bewertungsunterschieden.

Sonderposten für Zuwendungen im Bereich des kommunalen Einzelabschlusses wurden – soweit möglich – einem konkreten Vermögensgegenstand zugeordnet und entsprechend dessen Nutzungsdauer ertragswirksam aufgelöst. Zuwendungen, die noch keinem Vermögensgegenstand zugeordnet werden konnten, werden als sonstige Verbindlichkeiten passiviert. Die Sonderposten für Zuwendungen beim Abwasserwerk werden nach ihrem Ursprungsbetrag jährlich mit 3 % aufgelöst. Die Auflösung der Sonderposten für Beiträge erfolgt über Nutzungsperioden zwischen 40 und 75 Jahren. Soweit möglich, wird die Nutzungsdauer in Anlehnung an die jeweiligen Anlagengüter bestimmt. Auf eine Anpassung der Auflösung von Sonderposten an die rechtlichen Vorschriften des NKF wurde wegen der untergeordneten Bedeutung für die Gesamtvermögens-, Schulden- und Ertragslage des „Konzerns Stadt“ verzichtet.

Sonderposten für den Gebührenaussgleich werden gebildet, wenn eine kostenrechnende Einrichtung einen Gebührenüberschuss erwirtschaftet.

Pensions- und Beihilferückstellungen werden gemäß den Mitteilungen der Kommunalen Versorgungskassen Westfalen-Lippe, Münster, angesetzt. Die Ermittlung erfolgt mit dem durch § 36 Abs. 1 GemHVO NRW vorgegebenen Rechnungszins von 5 % auf der Basis der Richttafeln 2005 G von Klaus Heubeck und Echtzeitdaten bezüglich des Diensteintritts. Für die Höhe der Versorgung wurden die zum 31.12.2016 maßgeblichen Werte in Ansatz gebracht (ab dem 01.08.2016 geltende Beträge gemäß Anhang 1 bis 11 zu Artikel 29 des Dienstrechtsmodernisierungsgesetzes für das Land NRW). Die versicherungsmathematische Bewertung der Beihilfeverpflichtungen erfolgt auf Grundlage von Kopfschadenstatistiken unter Berücksichtigung eines altersabhängig steigenden Schadenprofils (Basis: Wahrscheinlichkeitstabellen in der privaten Krankenversicherung 2015, veröffentlicht von der BaFin am 30.01.2017). Die Bewertung erfolgt unter Verwendung der Statistiken für Zahnbehandlung und Zahnersatz, ambulante Heilbehandlung, stationäre Heilbehandlung im Zweibettzimmer sowie ambulante und stationäre Pflege aller drei Pflegestufen jeweils für Beihilfeberechtigte. Das rechnungsmäßige Pensionierungsalter wurde für Feuerwehrbeamtinnen und Feuerwehrbeamte mit 60 Jahren und alle übrigen Beamtinnen und Beamten mit der auf volle Jahre gerundeten Regelaltersgrenze gemäß § 31 LBG NRW angesetzt. Da durch den Einbau der Sonderzahlung in die Besoldungstabelle nun endgültig feststeht, dass eine Rückkehr zu einem einheitlichen Sonderzahlungsniveau nicht mehr zu erwarten ist, wird erstmals nicht mehr der zum Stichtag für die Besoldungsgruppen A 1 bis A 6 maßgebliche Bemessungssatz von 60 % für alle Verpflichtungen in Ansatz gebracht, sondern auf den für die jeweilige Besoldungsgruppe im Jahr 2016 maßgeblichen Bemessungssatz abgestellt.

Rückstellungen für unterlassene Instandhaltungen werden gemäß § 36 Abs. 3 GemHVO NRW gebildet, wenn die Nachholung der Instandhaltung konkret beabsichtigt ist und als bisher unterlassen bewertet werden muss. Eine notwendige Nachholung entsprechender Rückstellungen war im Rahmen der Aufstellung des Gesamtabschlusses nicht erkennbar.

Die sonstigen Rückstellungen nach § 36 Abs. 4 und 5 GemHVO NRW wurden in Höhe des voraussichtlichen Erfüllungsbetrages angesetzt. Langfristige Rückstellungen beinhalten entgegen der handelsrechtlichen Rechnungslegung grundsätzlich keine Preissteigerungen oder Trendantizipa-

tionen und werden im Vergleich zu den Pensionsrückstellungen nicht ab- oder aufgezinnt. Sofern in den Einzelabschlüssen Ab- oder Aufzinsungen enthalten waren, wurde dies im Rahmen der Gesamtabchlussstellung angepasst.

Alle Verbindlichkeiten sind zum jeweiligen Rückzahlungswert bilanziert. Die Zusammenfassung von Verbindlichkeiten wird auf Basis der Mindestgliederung gemäß dem vom Innenministerium herausgegebenen Muster zur Gesamtbilanz vorgenommen. Hierzu zählen die Verbindlichkeiten aus Krediten für Investitionen, die Verbindlichkeiten aus Lieferungen und Leistungen und die sonstigen Verbindlichkeiten.

Der Stand und die Restlaufzeiten der Verbindlichkeiten zum 31. Dezember 2016 sind dem Gesamtverbindlichkeitspiegel, der als Anlage 1 dem Anhang beigefügt ist, zu entnehmen.

Zwei Darlehen unter den Verbindlichkeiten aus Krediten für Investitionen sind in Schweizer Franken (CHF) dotiert. Die Darlehen umfassen am 31. Dezember 2016 insgesamt € 1.684.141,91, der Umrechnungskurs des Schweizer Franken beträgt am 31. Dezember 2016 € 0,9312.

3.4.3 Gesamtergebnisrechnung

Aufwendungen und Erträge wurden grundsätzlich zum Realisationszeitpunkt nach § 252 Abs. 1 Nr. 5 HGB und unter Beachtung des Verrechnungsverbotes nach § 38 Abs. 1 GemHVO NRW im Gesamtabchluss erfasst.

Die Gesamtergebnisrechnung weist für 2016 ein Gesamtjahresüberschuss in Höhe von T€ 5.884 aus. Folgende Erträge konnten erzielt werden:

| Bezeichnung | Ergebnis 2016 | |
|---|------------------|--------------|
| | T€ | % |
| Ordentliche Gesamterträge | 116.638 | 97,6 |
| Steuern und ähnliche Abgaben | 61.304 | 51,3 |
| Zuwendungen und allgemeine Umlagen | 21.668 | 18,1 |
| Sonstige Transfererträge | 835 | 0,7 |
| Öffentlich-rechtliche Leistungsentgelte | 17.948 | 15,0 |
| Privatrechtliche Leistungsentgelte | 5.801 | 4,9 |
| Kostenerstattungen und Kostenumlagen | 6.091 | 5,1 |
| Sonstige ordentliche Erträge | 3.437 | 2,9 |
| Aktivierte Eigenleistungen | 574 | 0,5 |
| Bestandsveränderungen | -1.020 | -0,9 |
| Finanzerträge | 2.913 | 2,4 |
| Gesamterträge | 119.550 | 100,0 |

Die ordentlichen Gesamterträge werden insbesondere durch die Steuern und ähnliche Abgaben sowie die öffentlich-rechtlichen Leistungsentgelte beeinflusst.

Die Steuern und ähnlichen Abgaben setzen sich in 2016, abzüglich der innerbetrieblichen Leistungsbeziehungen, im Wesentlichen aus den Gewerbesteuereinnahmen, der Grundsteuer B sowie den Zuweisungen aus dem Gemeindeanteil der Einkommens- und Umsatzsteuer zusammen.

Die Erträge aus Zuwendungen und allgemeinen Umlagen beinhalten u. a. die Zuweisungen und Zuschüsse von Übertragungen, z. B. Zuweisungen vom Land, sonstige allgemeine Zuweisungen und Zuwendungen für laufende Zwecke sowie die ertragswirksame Auflösung von Sonderposten.

Wesentliche Transfererträge zum 31. Dezember 2016 sind nicht vorhanden.

Unter der Position „Öffentlich-rechtliche Leistungsentgelte“ sind Gebühren und zweckgebundene Abgaben für die Benutzung von öffentlichen Einrichtungen und Anlagen sowie für die Inanspruchnahme wirtschaftlicher Dienstleistungen erfasst. Neben Verwaltungs-, Baugenehmigungs- und Benutzungsgebühren, Abfall- und Straßenreinigungsgebühren, sind auch Schmutz- und Niederschlagswassergebühren erzielt worden.

Unter den privatrechtlichen Leistungsentgelten werden hauptsächlich Erträge aus Mieten und Pachten, Verkäufen von Grundstücken sowie Erlöse aus dem Strom-, Gas- und Wasserverkauf abgebildet.

Die Kostenerstattungen und Kostenumlagen beinhalten insbesondere die Erträge aus Kostenerstattungen durch Dritte, denen in der Regel ein auftragsähnliches Verhältnis zu Grunde liegt. Neben den Erstattungen des Bundes und des Landes waren in 2016 im Wesentlichen Erstattungen seitens der Gemeinden und Gemeindeverbände zu verzeichnen.

Die sonstigen ordentlichen Erträge umfassen Erträge, die nicht den anderen Ertragspositionen zuzuordnen sind und innerhalb dieser zu veranschlagen sind. Hierzu zählen unter anderem die ertragswirksame Auflösung von Rückstellungen sowie die Vereinnahmung der Konzessionsabgabe.

Folgende Aufwendungen sind entstanden:

| Bezeichnung | Ergebnis 2016 | |
|---|----------------|--------------|
| | T€ | % |
| Ordentliche Gesamtaufwendungen | 111.388 | 98,0 |
| Personalaufwendungen | 27.783 | 24,4 |
| Versorgungsaufwendungen | 2.497 | 2,2 |
| Aufwendungen für Sach- und Dienstleistungen | 18.363 | 16,2 |
| Bilanzielle Abschreibungen | 9.775 | 8,6 |
| Transferaufwendungen | 47.793 | 42,0 |
| Sonstige ordentliche Aufwendungen | 5.178 | 4,6 |
| Finanzaufwendungen | 2.278 | 2,0 |
| Gesamtaufwendungen | 113.665 | 100,0 |

Die ordentlichen Gesamtaufwendungen werden insbesondere durch die Transferaufwendungen sowie durch die Personalaufwendungen beeinflusst.

Die Personalaufwendungen beinhalten die anfallenden Aufwendungen für die Beamten und tariflich Beschäftigten bei der Stadt Dülmen, dem Gebäudemanagement, dem Abwasserwerk und des Konzerns der Stadtbetriebe Dülmen einschließlich der Zuführungen zu Pensions-, Urlaubs- und Überstunderrückstellungen.

Unter den Versorgungsaufwendungen erfolgt der Ausweis der Versorgungsleistungen für die nicht mehr tätigen Beschäftigten sowie deren Angehörige.

Die Sach- und Dienstleistungsaufwendungen umfassen Aufwendungen, die mit den Umsatz- oder Verwaltungserlösen im engen wirtschaftlichen Zusammenhang stehen. In 2016 sind diese im Wesentlichen für den Aufwand des Strom-, Gas- und Wasserbezugs, den Deponie- und Verwertungskosten sowie den Unterhaltungskosten für die städtischen Gebäude im „Konzerns Stadt“ angefallen.

Die bilanziellen Abschreibungen beinhalten den Ressourcenverbrauch der städtischen Vermögensgegenstände.

Die Transferaufwendungen beinhalten Leistungen, die an Dritte gewährt werden, ohne dass dadurch ein Anspruch auf eine konkrete gleichwertige Gegenleistung entsteht. In 2016 entfallen die Transferaufwendungen insbesondere auf die Kreisumlage, die Gewerbesteuerumlage, die Beteiligung am Fonds Deutsche Einheit sowie auf die Jugendhilfe.

Die sonstigen ordentlichen Aufwendungen umfassen Aufwendungen, die nicht den anderen Aufwandspositionen zuzuordnen sind und innerhalb dieser zu veranschlagen sind.

3.5. Rechnungslegungsbezogene Erleichterungen

Die Stadt Dülmen hat seit der Erstellung der Gesamteröffnungsbilanz die vom Modellprojekt NKF-Gesamtabschluss lt. dessen Praxisbericht und von der Gemeindeprüfungsanstalt grundsätzlich getragenen, rechnungslegungsbezogenen Erleichterungen angewendet.

3.5.1 Zusammenfassung der Forderungsarten in einem Bilanzposten

Forderungen werden in der kommunalen Bilanz gemäß GemHVO NRW (Einzelabschluss der Kommune) gegliedert nach einer Vielzahl von Arten angesetzt. Der Positionenrahmen für die Gesamtbilanz sieht als Mindestgliederungsanforderung lediglich eine zusammengefasste Position „Forderungen und sonstige Vermögensgegenstände“ vor, unter der die Ansprüche der Kommune und der verselbstständigten Aufgabenbereiche auszuweisen sind.

3.5.2 Zusammenfassung der Verbindlichkeiten nach wesentlichen Arten

Verbindlichkeiten werden in der kommunalen Bilanz gemäß GemHVO NRW nach einer Vielzahl von Arten gegliedert.

Der Positionenrahmen für die Gesamtbilanz sieht eine weniger differenzierte Mindestgliederung nach § 49 Abs. 3 i. V. m. § 41 GemHVO NRW vor

3.5.3 Beibehaltung der Beteiligungsbuchwerte

Sofern die Kapitalkonsolidierung auf den Zeitpunkt der erstmaligen Einbeziehung erfolgt, können zwischen der Bewertung für die kommunale Eröffnungsbilanz und der Neubewertung zur erstmaligen Aufstellung des Gesamtabchlusses mehrere Jahre vergangen sein.

Da die Kapitalkonsolidierung auf den Zeitpunkt der erstmaligen Einbeziehung erfolgte, sind zwischen der Bewertung für die kommunale Eröffnungsbilanz (1. Januar 2008) und der Neubewertung (31. Dezember 2010) mehrere Jahre vergangen. Es war zu prüfen, ob nicht ggf. schon zu einem Zeitpunkt vor dem 31. Dezember 2010 die Kapitalkonsolidierung vorgenommen werden sollte. Aus den gesetzlichen Grundlagen ergeben sich zwei Zeitpunkte für die Erstkaptalkonsolidierung. Nach § 50 Abs. 1 GemHVO NRW i. V. m. § 301 Abs. 2 HGB in der Fassung vom 24. August 2002 kann die Erstkaptalkonsolidierung zum Zeitpunkt des fiktiven Erwerbs der Beteiligung (Stichtag der gemeindlichen Eröffnungsbilanz) oder zum Zeitpunkt der erstmaligen Einbeziehung vorgenommen werden (31. Dezember 2010).

Zur Entscheidungsfindung sollte eine Überprüfung dahingehend erfolgen, ob sich wesentliche wertbildende Faktoren verändert haben. Dies können z. B. umfangreiche Zu- bzw. Abgänge des Anlagevermögens sein. Auch die Eigenkapitalveränderung kann herangezogen werden. Die Prüfung brachte hervor, dass keine wesentlichen Veränderungen stattgefunden haben.

Eine Neubewertung gemäß § 50 Abs. 1 GemHVO NRW i. V. m. §§ 301 Abs.1 S. 2 Nr. 2 und 308 Abs. 1 HGB der Beteiligung zum Zeitpunkt der Erstkaptalkonsolidierung (31. Dezember 2010) erfolgte somit nicht.

3.5.4 Verzicht auf die Anpassung von GWG-Erfassungen

Die Stadt Dülmen verbucht geringwertige Wirtschaftsgüter (GWG) < € 410,00 (netto) unmittelbar als Aufwand im laufenden Haushaltsjahr. Die voll zu konsolidierenden Betriebe schreiben zum Teil über fünf Jahre (Poolabschreibung) ab. Ein Anpassungserfordernis ist aus wirtschaftlichen Überlegungen auf Grund der Vielzahl von Wirtschaftsgütern nicht leistbar. Es empfiehlt sich, die Poolabschreibung aus den Gesamtabschlüssen der voll zu konsolidierenden Betriebe unverändert zu übernehmen.

Die Stadt Dülmen ist dieser Empfehlung gefolgt (§ 49 Abs. 2 i. V. m. § 33 Abs. 4 GemHVO NRW, § 50 GemHVO NRW i. V. m. § 308 HGB).

3.5.5 Verzicht auf die Anpassung von Herstellungskosten

Nach dem HGB und dem NKF gibt es unterschiedliche Wahl- und Pflichtbestandteile bei den Herstellungskosten. Bei einer Angleichung der Herstellungskosten der voll zu konsolidierenden Betriebe müssten jährlich die Herstellungskosten sowie die Abschreibung für den Gesamtabchluss einzeln ermittelt und im Gesamtabchluss aufwandswirksam angepasst werden. Die Anpassung der jährlichen Abschreibungen in den Folgejahren darf aber nicht das laufende Gesamtergebnis belas-

ten, sondern muss gesondert erfasst und mit den Vorjahresergebnissen verrechnet werden. Dies hätte zur Folge, dass die verselbstständigten Aufgabenbereiche eine zweite NKF-Anlagenbuchhaltung führen müssten.

Das Modellprojekt empfiehlt, im Bereich des Umlaufvermögens und grundsätzlich auch im Bereich des Anlagevermögens keine Anpassung von Herstellungskosten für den Gesamtabchluss vorzunehmen (§ 49 Abs. 3 i. V. m. § 33 Abs. 3 GemHVO NRW).

3.5.6 Verzicht auf die Umgliederung unwesentlicher Bilanzpositionen bzw. einzelner Geschäftsvorfälle

Die Gliederungsschemata für Gesamtbilanz und Gesamtergebnisrechnung weichen wesentlich von der Gliederung des HGB ab. Im NKF werden teilweise Vermögensgegenstände anderen Bilanzposten sowie Aufwendungen und Erträge anderen Ergebnisrechnungspositionen zugeordnet als im HGB.

Um den Umgliederungsaufwand in einem wirtschaftlich vertretbaren Rahmen zu halten, sind vereinzelt bei unwesentlichen Bilanzposten Vereinfachungen vorzunehmen. (§ 49 Abs. 3 i. V. m. §§ 38, 41 GemHVO NRW).

3.5.7 Verzicht auf die Anpassung von Nutzungsdauern

Die Nutzungsdauern der voll zu konsolidierenden Betriebe sind in der Regel mit den steuerrechtlichen Vorgaben identisch. Die örtlichen Nutzungsdauern nach NKF orientieren sich in der Regel nicht an den steuerlichen Nutzungsdauern. Somit müssten die der voll zu konsolidierenden Betriebe zu Grunde gelegten Nutzungsdauern für den Gesamtabchluss an das NKF angepasst werden, soweit es sich jeweils um vergleichbare Vermögensgegenstände handelt. Hierfür müssten diese ggf. eine „zweite“ Anlagenbuchhaltung nur für NKF-Zwecke führen und die Nutzungsdauern sämtlicher Vermögensgegenstände des Anlagevermögens an die örtliche NKF-Abschreibungstabelle anpassen.

Die Vereinfachung sieht vor, dass die Nutzungsdauern nur im Bereich der sonstigen Dienst-, Geschäfts- und Betriebsgebäude bei gleicher Art und Funktion (z. B. Verwaltungsgebäude) überprüft und dann einheitlich festgelegt werden, wenn die Auswirkung für die Vermögens-, Schulden-, Ertrags- und Finanzgesamtlage von wesentlicher Bedeutung ist. Dies ist der Fall, wenn die geänderten Abschreibungen 5 % der Gesamtaufwendungen überschreiten. Für den Gesamtabchluss 2016 wurde der Schwellenwert nicht überschritten, sodass die Nutzungsdauer aus dem Einzelabschluss übernommen werden konnte.

3.6. Erläuterungen zur Kapitalflussrechnung

Dem Gesamtanhang ist gemäß § 51 Abs. 3 GemHVO NRW eine Gesamtkapitalflussrechnung unter Beachtung des Deutschen Rechnungslegungsstandards Nr. 2 (DRS 2) beizufügen. Sie soll die Gesamtbilanz sowie die Gesamtergebnisrechnung um Informationen hinsichtlich der Herkunft und Verwendung der liquiden Mittel (Finanzlage) des „Konzerns Stadt“, das heißt der Stadt selbst sowie des voll zu konsolidierenden verselbstständigten Aufgabenbereichs, ergänzen.

Ausgangspunkt der Gesamtkapitalflussrechnung ist der Finanzmittelfonds, der dem „Konzern Stadt“ insgesamt zur Verfügung steht. Die Veränderung dieses Fonds in einem Geschäftsjahr resultiert aus Zahlungen, die dem „Konzern Stadt“ zugeflossen bzw. von diesem abgeflossen sind, sowie aus Wertänderungen des Fonds selbst. Der Finanzmittelfond entspricht dabei den ausgewiesenen liquiden Mitteln. Dazu zählen Barbestände, Bestände auf Giro- und Festgeldkonten und schließlich unterwegs befindliche Gelder im elektronischen Zahlungsverkehr. Bei der Ermittlung des Cashflows aus der laufenden Geschäftstätigkeit wurde die indirekte Methode angewandt und als Ausgangspunkt der Ermittlung das ordentliche Gesamtergebnis vor außerordentlichen Aufwendungen und Erträgen gewählt.

Aus Vereinfachungsgründen wurden bei der Berechnung des Finanzmittelfonds die Ein- und Auszahlungen aus den Vorräten sowie die unter den sonstigen Verbindlichkeiten dargestellten erhaltenen Anzahlungen unter dem Cashflow aus der laufenden Geschäftstätigkeit gezeigt. In der Finanzrechnung nach GemHVO werden diese Zahlungen hingegen unter dem Cashflow aus der Investitionstätigkeit gezeigt. Gleichzeitig wird unterstellt, dass die Zu- und Abgänge des Anlagevermögens und der Sonderposten im Haushaltsjahr zahlungswirksam waren.

Die Kapitalflussrechnung ist dem Anhang als Anlage 2 beigelegt.

3.7. Bestehende Haftungsverhältnisse und sonstige finanzielle Verpflichtungen

Bürgschaften

Nach § 86 Abs. 2 GO darf die Stadt Bürgschaften nur im Rahmen der Erfüllung ihrer Aufgaben übernehmen. Die Entscheidung der Gemeinde zur Übernahme von Bürgschaften ist der Aufsichtsbehörde schriftlich anzuzeigen. Die Gemeinde soll ein Risiko also nur in den Bereichen und Fällen übernehmen, in denen sie ein unmittelbares eigenes Interesse an der Aufgabenerfüllung hat. Dabei sind in der Regel keine selbstschuldnerischen Bürgschaften erlaubt, sondern nur Ausfallbürgschaften, bei denen der Bürge erst einzutreten hat, wenn der Hauptschuldner nicht leisten kann. Ein unmittelbares eigenes Interesse der Stadt liegt in der Regel bei den Aufgaben der städtischen Gesellschaften vor. Der Gesamtbestand an städtischen Bürgschaften in Höhe von € 7.904,02 zum 31.12.2016 teilt sich wie folgt auf:

Zusammensetzung:

| | |
|---|------------|
| - Sportverein DJK Adler Buldern 1919 e.V. | € 7.413,49 |
| - Lüffe-Stiftung | € 490,53 |

Sonstige Haftungsverhältnisse

Zum 31.12.2016 bestehen keine sonstigen Haftungsverhältnisse für übernommene Darlehen.

Sonstige finanzielle Verpflichtungen

Für die Kernverwaltung ergeben sich für das Jahr 2016 sonstige finanzielle Verpflichtungen in Höhe von rund T€ 4.164. Aus Miet-, Nutzungs-, und Wartungsverträgen bestehen zum Abschlussstichtag finanzielle Verpflichtungen von rund T€ 275 für die Stadtbetriebe. Im Bereich der Abwasserbeseitigung bestehen sonstige finanzielle Verpflichtungen aus dem Bestellobligo für das Anlagevermögen von rund T€ 2.225.

Die Mitarbeiter, die nach dem Personalüberleitungsvertrag vom 5. Oktober 2001 von der Gesellschaft übernommen wurden, sind gemäß § 46 BAT und § 12 BMTG nach dem Versorgungstarifvertrag über die Versorgung kommunaler Verwaltungen und Betriebe in der kommunalen Versorgungskasse Westfalen-Lippe (kvw), Münster, versichert. Gegenüber den Arbeitnehmern besteht für den Fall, dass die kwv ihren Versorgungsverpflichtungen nicht mehr nachkommen kann, eine subsidiäre Einstandspflicht der Gesellschaft. Von dem Passivierungswahlrecht nach Artikel 28 Abs. 2 EGHGB hat die Gesellschaft dahingehend Gebrauch gemacht, dass keine Rückstellung bilanziert wurde. Die umlagepflichtigen Entgelte betragen 2016 T€ 208.

Bewertungseinheiten

Die Stadt Dülmen hat zur Reduzierung des Zinsänderungsrisikos zum Bilanzstichtag 31. Dezember 2016 einen Zinsswap im Bestand. Hierbei handelt es sich um einen in 2010 abgeschlossenen Forward-Swap über 5.000.000,00 € mit der Laufzeit vom 15.12.2030 bis 15.12.2050. Für dieses Geschäft wurde aus Vorsichtsgründen eine entsprechende Rückstellung gebildet. Zum 31.12.2016 beträgt der negative Marktwert 1.573.876,19 € (Stand 31.08.2018: 1.249.452,77 €). Da auf Grund der uneinheitlichen Entwicklung auf den Zinsmärkten weiterhin mit Schwankungen des Marktwertes in beide Richtungen zu rechnen ist, wird der bisherige Rückstellungsbetrag in Höhe von 1.325.000,00 € zum 31.12.2016 aus Gründen der Kontinuität beibehalten. Die Voraussetzungen zur Bildung einer Bewertungseinheit mit dem zugrundeliegenden Grundgeschäft sind nicht gegeben. Das abgeschlossene Geschäft hat jedoch für die Stadt Dülmen über die gesamte Laufzeit die Wirkung eines Festzinsdarlehens.

Dülmen, 27. August 2021

Aufgestellt:

gez. Röder

(Kämmerer)

Bestätigt:

gez. Hövekamp

(Bürgermeister)

Verbindlichkeitspiegel
(Stichtag: 31.12.2016)

| Art der Verbindlichkeiten | Gesamtbetrag am 31.12.2016 EUR | mit einer Restlaufzeit von | | | Gesamtbetrag am 31.12.2015 EUR |
|--|--------------------------------------|----------------------------|----------------------|----------------------------|--------------------------------------|
| | | bis zu 1 Jahr EUR | 1 bis 5 Jahre EUR | mehr als 5 Jahre EUR | |
| | | 1 | 2 | 3 | |
| 1. Verbindlichkeiten aus Krediten für Investitionen | 66.196.520,67 | 3.284.747,22 | 14.868.522,05 | 48.043.251,40 | 68.709.752,86 |
| 2. Verbindlichkeiten aus Krediten zur Liquiditätssicherung | 3.252.626,30 | 1.380.852,15 | 1.871.774,15 | 0,00 | 2.297.135,70 |
| 3. Verbindlichkeiten aus Vorgängen, die Kredit- aufnahmen wirtschaftlich gleichkommen | 0,00 | 0,00 | 0,00 | 0,00 | 0,00 |
| 4. Verbindlichkeiten aus Lieferungen und Leistungen | 4.174.088,85 | 4.126.974,29 | 47.114,56 | 0,00 | 4.188.582,58 |
| 5. Sonstige Verbindlichkeiten | 8.282.889,92 | 8.239.669,47 | 15.171,00 | 28.049,45 | 6.905.199,86 |
| 6. Summe aller Verbindlichkeiten | 81.906.125,74 | 17.032.243,13 | 16.802.581,76 | 48.071.300,85 | 82.100.671,00 |

| Nachrichtlich: | | | |
|--|----------|--|----------|
| Haftungsverhältnisse aus der Bestellung von Sicherheiten | | | |
| Bürgschaften | 7.904,02 | | 8.926,62 |
| Schuldendienstleistungen | 0,00 | | 0,00 |

**Kapitalflussrechnung nach DRS 2 (Mindestgliederung)
für den Zeitraum vom 01.01. bis 31.12.2016**

| | Ergebnis des Haushaltsjahres | Ergebnis des Vorjahres |
|--|---------------------------------|---------------------------|
| | € | € |
| 1. Gesamtergebnis | 5.884.229,08 | - 2.704.783,86 |
| 2. +/- Abschreibungen/Zuschreibungen auf Gegenstände des Anlagevermögens | 9.564.026,50 | 8.759.557,77 |
| 3. +/- Zunahme/Abnahme der Rückstellungen | 1.523.414,55 | 517.572,19 |
| 4. -/+ Auflösung von Sonderposten und sonstige zahlungs- unwirksame Erträge/Aufwendungen | - 2.336.072,26 | - 2.623.330,98 |
| 5. -/+ Gewinn/Verlust aus dem Abgang von Gegenständen des Anlagevermögens | - 97.865,26 | 213.345,60 |
| 6. -/+ Zunahme/Abnahme der Vorräte, der Forderungen aus Lieferungen und Leistungen sowie anderer Aktiva, die nicht der Investitions- oder Finanzierungstätigkeit zuzuordnen sind | - 3.740.519,91 | - 2.277.040,55 |
| 7. +/- Zunahme/Abnahme der Verbindlichkeiten aus Lieferungen und Leistungen sowie anderer Passiva, die nicht der Investitions- oder Finanzierungstätigkeit zuzuordnen sind | 1.252.955,50 | 3.003.047,93 |
| 8. = Cashflow aus der laufenden Geschäftstätigkeit | 12.050.168,20 | 4.888.368,10 |
| 9. + Einzahlungen aus Abgängen von Gegenständen des Sachanlagevermögens | 2.720.670,13 | 297.209,95 |
| 10. - Auszahlungen für Investitionen in das Sachanlagevermögen | - 14.516.452,43 | - 12.657.930,75 |
| 12. - Auszahlungen für Investitionen in das immaterielle Anlagevermögen | - 15.364,50 | - 94.158,79 |
| 13. + Einzahlungen aus Abgängen von Gegenständen des Finanzanlagevermögens | 32.753,25 | 25.448,25 |
| 14. - Auszahlungen für Investitionen in das Finanzanlagevermögen | - 60.578,94 | - 22.590,00 |
| 15. + Einzahlungen für Sonderposten aus Zuwendungen und Beiträgen sowie sonstigen Sonderposten | 2.797.518,36 | 3.707.103,51 |
| 16. = Cashflow aus der Investitionstätigkeit | - 9.041.454,13 | - 8.744.911,83 |
| 19. + Einzahlungen aus der Begebung von Anleihen und der Aufnahme von (Finanz-)krediten | 10.824.999,01 | 8.560.724,66 |
| 20. - Auszahlung aus der Tilgung von Anleihen und (Finanz-) Krediten | - 12.382.740,60 | - 7.973.978,31 |
| 21. = Cashflow aus der Finanzierungstätigkeit | - 1.557.741,59 | 586.746,35 |
| 22. Zahlungswirksame Veränderungen des Finanzmittelfonds | 1.450.972,48 | - 3.269.797,38 |
| 23. +/- Finanzmittelfonds am Anfang der Periode | 8.534.356,79 | 11.804.154,17 |
| 24. = Finanzmittelfonds am Ende der Periode | 9.985.329,27 | 8.534.356,79 |

Stadt Dülmen

Gesamtlagebericht zum Gesamtabschluss 2016

Gliederung

1. Vorbemerkungen

2. Darlegung der Vermögens-, Schulden-, Ertrags- und Finanzlage

- 2.1 Überblick
- 2.2 Vermögens- und Schuldenlage
- 2.3 Ertragslage
- 2.4 Finanzlage
- 2.5 NKF-Kennzahlen

3. Ausblick

- 3.1 Ergebnisentwicklung
- 3.2 Chancen und Risiken
- 3.3 Künftige Entwicklung der Gesamthaushaltswirtschaft

4. Vorgänge von besonderer Bedeutung

5. Organe und Mitgliedschaften

1. Vorbemerkungen

Gem. § 116 Abs. 1 der Gemeindeordnung für das Land Nordrhein-Westfalen (GO NRW) ist der Gesamtabschluss um einen Gesamtlagebericht zu ergänzen. Der Gesamtlagebericht (vgl. § 51 Abs. 1 der Gemeindehaushaltsverordnung für das Land Nordrhein-Westfalen (GemHVO NRW)) wird auf Grundlage der Lageberichte der Einzelabschlüsse erstellt und muss mit dem Gesamtabschluss im Einklang stehen.

Er hat das durch den Gesamtabschluss zu vermittelnde Bild der Vermögens-, Schulden-, Ertrags- und Finanzgesamtlage der Stadt Dülmen einschließlich der verselbstständigten Aufgabenbereiche zu erläutern. Hierzu sind in einem Überblick der Geschäftsablauf mit den wichtigsten Ergebnissen des Gesamtabschlusses und die Gesamtlage darzustellen.

Weiterhin hat der Gesamtlagebericht eine ausgewogene und umfassende, dem Umfang der gemeindlichen Aufgabenerfüllung entsprechende Analyse der Haushaltswirtschaft der Stadt Dülmen unter Einbeziehung der verselbstständigten Aufgabenbereiche zu enthalten.

In diese Analyse sollen die produktorientierten Ziele und Kennzahlen nach § 12 GemHVO NRW, soweit sie für das Bild der Vermögens-, Schulden-, Ertrags- und Finanzgesamtlage der Stadt Dülmen bedeutsam sind, einbezogen und erläutert werden.

Auf Chancen und Risiken für die künftige Gesamtentwicklung der Stadt ist einzugehen.

In Anlehnung an § 48 GemHVO NRW i. V. m. § 315 Abs. 2 HGB ist über Vorgänge von besonderer Bedeutung, die nach Schluss des Haushaltsjahres eingetreten sind, zu berichten.

Zudem sind Angaben über die Verantwortlichkeiten (Mitglieder des Verwaltungsvorstands gem. § 70 GO NRW sowie der Ratsmitglieder - auch wenn sie im Haushaltsjahr ausgeschieden sind) zu ergänzen. Die Auflistung muss mindestens die Angaben gem. § 116 Abs. 4 GO NRW enthalten.

2. Darlegung der Vermögens-, Schulden-, Ertrags- und Finanzlage

2.1 Überblick

Dass Bruttoinlandsprodukts (BIP) legte im Jahr 2016 preisbereinigt wieder um 2,2 % zu. Im Vorjahr betrug die Steigerung lediglich 1,5 %.

Im Vorjahresvergleich steigen die Erträge bei den Steuern und ähnlichen Abgaben deutlich. Die Erträge haben sich von T€ 51.041 (Gesamtabschluss 2015) auf T€ 61.304 um T€ 10.263 verbessert. Diese Steigerung ist im Wesentlichen auf die Ertragsentwicklung bei der Gewerbesteuer zurückzuführen, wo Geschäftsverläufe bei einigen größeren Gewerbesteuerzahlern zu erheblichen Nachveranlagungen führten. Die Gesamtergebnisrechnung zum 31.12.2016 zeigt einen Gesamtjahresüberschuss von T€ 5.884 (Vorjahr: Gesamtjahresfehlbetrag T€ 2.705).

Die Gesamtbilanzsumme zum 31.12.2016 beläuft sich auf T€ 364.855 (Vorjahr: T€ 357.291).

Die Kapitalflussrechnung 2016 zeigt einen Finanzmittelfonds (liquide Mittel) von T€ 9.985 (Vorjahr: T€ 8.534).

2.2 Vermögens- und Schuldenlage

Die Gesamtbilanzsumme zum 31.12.2016 beträgt T€ 364.855

| Aktiva | 31.12.2016 T€ | 31.12.2016 % | 31.12.2015 T€ | 31.12.2015 % |
|--|--------------------------|-------------------------|--------------------------|-------------------------|
| Anlagevermögen | 325.838 | 89,3 | 323.464 | 90,5 |
| Immaterielle Vermögensgegenstände | 160 | 0,0 | 189 | 0,1 |
| Sachanlagen | 313.700 | 86,0 | 311.325 | 87,1 |
| Finanzanlagen | 11.978 | 3,3 | 11.950 | 3,3 |
| Umlaufvermögen | 32.025 | 8,8 | 28.693 | 8,1 |
| Vorräte, RHBs, Waren, gel. Anzahlungen | 10.798 | 3,0 | 12.166 | 3,4 |
| Forderungen u. sonst. Vermögensgegenstände | 11.242 | 3,1 | 7.993 | 2,2 |
| Liquide Mittel | 9.985 | 2,7 | 8.534 | 2,5 |
| Aktive Rechnungsabgrenzungsposten | 6.992 | 1,9 | 5.134 | 1,4 |
| Summe Aktiva | 364.855 | 100,0 | 357.291 | 100,0 |

Das **Anlagevermögen** beläuft sich zum 31.12.2016 auf T€ 325.838 (Vorjahr: T€ 323.464).

Mit insgesamt T€ 313.700 (96,3 %) bildet das **Sachanlagevermögen** den größten Posten des Anlagevermögens.

Wesentliche Positionen innerhalb des Sachanlagevermögens sind die Grundstücke mit Schulgebäuden in Höhe von T€ 78.578 (Vorjahr: T€ 80.791), Grundstücke mit sonstigen Dienst-, Geschäfts- und Betriebsgebäuden mit T€ 29.515 (Vorjahr: T€ 27.409) und das Infrastrukturvermögen mit einem Betrag von T€ 137.496 (Vorjahr: 137.690).

Das **Umlaufvermögen** – mit einem Anteil von 8,8 % am Vermögen – setzt sich aus Vorräten (Betriebsstoffe und zur Veräußerung bestimmte Grundstücke) mit einem Volumen von T€ 10.798 (Vorjahr: T€ 12.166), Forderungen und sonstige Vermögensgegenstände in Höhe von T€ 11.242 (Vorjahr: T€ 7.993) und liquiden Mitteln von T€ 9.985 (Vorjahr: T€ 8.534) zusammen.

Die aktiven **Rechnungsabgrenzungsposten** betragen T€ 6.992 (Vorjahr: T€ 5.134) und bilden rd. 1,9 % des Gesamtbilanzvermögens ab.

| Passiva | 31.12.2016 T€ | 31.12.2016 % | 31.12.2015 T€ | 31.12.2015 % |
|--|------------------|-----------------|------------------|-----------------|
| Eigenkapital | 93.715 | 25,7 | 87.909 | 24,5 |
| Allgemeine Rücklage | 74.444 | 20,4 | 72.617 | 20,3 |
| Pass. Unterschiedsbetrag Kapitalkonsolidierung | 0 | 0,0 | 0 | 0,0 |
| Ausgleichsrücklage | 13.387 | 3,7 | 17.997 | 5,0 |
| Ergebnisvorräte | 0 | 0,0 | 0 | 0,0 |
| Gesamtjahresüberschuss/-fehlbetrag | 5.884 | 1,6 | -2.705 | -0,8 |
| Sonderposten | 137.004 | 37,6 | 136.465 | 38,2 |
| Rückstellungen | 49.157 | 13,5 | 47.633 | 13,3 |
| Verbindlichkeiten | 81.906 | 22,4 | 82.101 | 23,1 |
| Passive Rechnungsabgrenzung | 3.073 | 0,8 | 3.183 | 0,9 |
| Summe Passiva | 364.855 | 100,0 | 357.291 | 100,0 |

Das **Eigenkapital** weist zum 31.12.2016 einen Betrag von T€ 93.715 (Vorjahr: T€ 87.909) aus. Neben der allgemeinen Rücklage (T€ 74.444; Vorjahr: T€ 72.617) und der Ausgleichsrücklage (T€ 13.387; Vorjahr: T€ 17.997) wird ein Gesamtjahresüberschuss von T€ 5.884 (Vorjahr: Gesamtjahresfehlbetrag T€ 2.705) ausgewiesen. Die Eigenkapitalquote, welche den Anteil des Eigenkapitals am gesamten bilanzierten Kapital (Gesamtkapital) auf der Passivseite der Gesamtbilanz zeigt, beläuft sich auf 25,7 % (Vorjahr: 24,5 %).

Die **Sonderposten**, die im Wesentlichen erhaltene Zuwendungen und Beiträge beinhalten, belaufen sich auf T€ 137.004 (Vorjahr: T€ 136.465) und machen einen Anteil von 37,6 % an der Bilanzsumme aus.

Die **Rückstellungen** belaufen sich auf T€ 49.157 (Vorjahr: T€ 47.633), was einem Anteil von 13,5 % entspricht. Im Wesentlichen beinhalten die Rückstellungen Pensionsverpflichtungen in Höhe von T€ 43.733 (Vorjahr: T€ 42.245), Instandhaltungsrückstellungen von T€ 1.646 (Vorjahr: T€ 1.562) sowie sonstige Rückstellungen in Höhe von T€ 3.627 (Vorjahr: T€ 3.555).

Die **Verbindlichkeiten** in Höhe von T€ 81.906 (Vorjahr: T€ 82.101) setzen sich im Wesentlichen aus den Verbindlichkeiten aus Krediten für Investitionen in Höhe von T€ 66.197 (Vorjahr: T€ 68.710) sowie den sonstigen Verbindlichkeiten in Höhe von T€ 8.283 (Vorjahr: T€ 6.905) zusammen.

Die passiven **Rechnungsabgrenzungsposten** betragen T€ 3.073 (Vorjahr: T€ 3.183) und bilden 0,8 % des Gesamtbilanzvermögens ab.

2.3 Ertragslage

Die Gesamtergebnisrechnung weist für 2016 einen Gesamtjahresüberschuss in Höhe von T€ 5.884 aus.

Folgende Erträge konnten erzielt werden:

| Bezeichnung | Ergebnis 31.12.2016 T€ | Ergebnis 31.12.2016 % | Ergebnis 31.12.2015 T€ | Ergebnis 31.12.2015 % |
|---|------------------------------|-----------------------------|------------------------------|-----------------------------|
| Ordentliche Gesamterträge | 116.638 | 97,6 | 98.894 | 97,8 |
| Steuern und ähnliche Abgaben | 61.304 | 51,3 | 51.041 | 50,5 |
| Zuwendungen und allgemeine Umlagen | 21.668 | 18,1 | 16.064 | 15,9 |
| Sonstige Transfererträge | 835 | 0,7 | 603 | 0,6 |
| Öffentlich-rechtliche Leistungsentgelte | 17.948 | 15,0 | 17.148 | 17,0 |
| Privatrechtliche Leistungsentgelte | 5.801 | 4,9 | 6.165 | 6,1 |
| Kostenerstattungen und Umlagen | 6.091 | 5,1 | 4.402 | 4,4 |
| Sonstige ordentliche Erträge | 3.437 | 2,9 | 4.465 | 4,4 |
| Aktivierte Eigenleistungen | 574 | 0,5 | 411 | 0,3 |
| Bestandsveränderungen | -1.020 | -0,9 | -1.405 | -1,4 |
| Finanzerträge | 2.913 | 2,4 | 2.263 | 2,2 |
| Außerordentliche Erträge | 0 | 0,0 | 0 | 0,0 |
| Gesamterträge | 119.551 | 100,0 | 101.157 | 100,0 |

Die ordentlichen Gesamterträge werden insbesondere durch die Steuern und ähnlichen Abgaben beeinflusst. Im Wirtschaftsjahr 2016 konnten T€ 28.861 Gewerbesteuererträge und T€ 7.635 an Grundsteuer A und B erzielt werden. Aus der Beteiligung an der Einkommensteuer und Umsatzsteuer wurden T€ 22.089 ertragswirksam vereinnahmt. Insgesamt belaufen sich die Erträge aus Steuern und ähnlichen Abgaben auf T€ 61.304 (Vorjahr: T€ 51.041).

Die Erträge aus Zuwendungen beinhalten u. a. die Schlüsselzuweisungen vom Land in Höhe von T€ 2.321, Bedarfszuweisungen für laufende Zwecke in Höhe von T€ 16.075 sowie ertragswirksame Auflösungen von Sonderposten (T€ 2.985). Die Sonderposten betragen für die Stadt T€ 2.969 und für das Abwasserwerk T€ 16. Außerdem ist eine Erstattung des überzahlten Solidarbeitrages in Höhe von T€ 233 enthalten

Unter der Position „Öffentlich-rechtliche Leistungsentgelte“ sind Gebühren und zweckgebundene Abgaben für die Benutzung von öffentlichen Einrichtungen und Anlagen sowie für die Inanspruchnahme wirtschaftlicher Dienstleistungen zu erfassen. Neben Verwaltungs- und Benutzungsgebühren in Höhe von T€ 5.888 sowie Schmutzwasser- und Niederschlagswassergebühren in Höhe von T€ 8.175 sind ertragswirksame Auflösungen von Sonderposten aus Beiträgen und Gebührenaussgleichsrücklagen in Höhe von T€ 800 erzielt worden. Die übrigen Leistungsentgelte betragen T€ 3.085.

Folgende Aufwendungen sind entstanden:

| Bezeichnung | Ergebnis 31.12.2016 T€ | Ergebnis 31.12.2016 % | Ergebnis 31.12.2015 T€ | Ergebnis 31.12.2015 % |
|---|------------------------------|-----------------------------|------------------------------|-----------------------------|
| Ordentliche Gesamtaufwendungen | 111.389 | 98,0 | 101.481 | 97,7 |
| Personalaufwendungen | 27.783 | 24,4 | 26.489 | 25,5 |
| Versorgungsaufwendungen | 2.497 | 2,2 | 2.025 | 1,9 |
| Aufwendungen für Sach- und Dienstleistungen | 18.363 | 16,2 | 17.036 | 16,5 |
| Bilanzielle Abschreibungen | 9.775 | 8,6 | 8.672 | 8,3 |
| Transferaufwendungen | 47.793 | 42,0 | 42.172 | 40,6 |
| Sonstige ordentliche Aufwendungen | 5.178 | 4,6 | 5.087 | 4,9 |
| Finanzaufwendungen | 2.278 | 2,0 | 2.380 | 2,3 |
| Außerordentliche Aufwendungen | 1 | 0,0 | 0 | 0,0 |
| Gesamtaufwendungen | 113.668 | 100,0 | 103.861 | 100,0 |

Die Personalaufwendungen umfassen die anfallenden Aufwendungen für die Beamten und tariflich Beschäftigten einschließlich Zuführungen zu Pensions-, Urlaubs- und Überstundenrückstellungen. Insgesamt zeigt die Gesamtergebnisrechnung zum 31.12.2016 Personalaufwendungen in Höhe von T€ 27.783 (Vorjahr: T€ 26.489).

Die angefallenen Versorgungsleistungen belaufen sich im Jahr 2016 auf insgesamt T€ 2.497 (Vorjahr: T€ 2.025).

Im Berichtsjahr sind Aufwendungen für Sach- und Dienstleistungen in Höhe von T€ 18.363 (Vorjahr: T€ 17.036) angefallen. Im Wesentlichen wurde dieser Betrag für Bewirtschaftungs- und Unterhaltungsleistungen aufgebracht.

Die Transferaufwendungen mit einem Gesamtbetrag von T€ 47.793 (Vorjahr: T€ 42.172) entfallen im Wesentlichen auf die Beteiligung der Stadt Dülmen an der allgemeinen Umlage des Kreises in Höhe von T€ 16.068, die Gewerbesteuerumlagen in Höhe von T€ 4.341, die Betriebskostenzuschüsse für Kindergärten freier Träger (T€ 7.608), die Transferzahlungen für ambulante Erziehungshilfen und familienersetzende Hilfen aus dem Bereich der Jugendhilfe (T€ 6.521) sowie auf Aufwendungen aus der Sozialhilfe und für die Betreuung der ausländischen Flüchtlinge.

2.4 Finanzlage

Der Finanzmittelfond zum 31.12.2016 (Bestand an liquiden Mitteln) beträgt T€ 9.985 (Vorjahr: T€ 8.534).

| Bezeichnung | 31.12.2016 T€ | 31.12.2015 T€ |
|---|------------------|------------------|
| 1) Cashflow aus laufender Geschäftstätigkeit | 12.050 | 4.888 |
| Einzahlungen aus Investitionstätigkeit | 5.551 | 4.030 |
| Auszahlungen aus Investitionstätigkeit | -14.592 | -12.775 |
| 2) Cashflow aus Investitionstätigkeit | -9.041 | -8.745 |
| 3) Cashflow aus der Finanzierungstätigkeit | -1.558 | 587 |
| Zahlungswirksame Veränderungen des Finanzmittelfonds (Summe aus 1 bis 3) | 1.451 | -3.270 |
| Finanzmittelfonds am Anfang der Periode | 8.534 | 11.804 |
| Finanzmittelfonds (liquide Mittel) | 9.985 | 8.534 |

Der Cashflow aus der lfd. Geschäftstätigkeit in Höhe von T€ 12.050 beinhaltet die wesentlichen Ein- und Auszahlungen aus dem operativen Geschäft, die nicht der Investitions- oder Finanzierungstätigkeit zuzuordnen sind.

Der Cashflow aus der Investitionstätigkeit in Höhe von T€ -9.041 umfasst im Wesentlichen die Ein- und Auszahlungen aus der Veränderung des Sachanlagevermögens unter Berücksichtigung der Einzahlungen für Sonderposten aus Zuwendungen und Beiträgen. Zahlungen im Zusammenhang mit dem immateriellen Anlagevermögen sowie dem Finanzanlagevermögen sind von untergeordneter Bedeutung. Im Haushaltsjahr 2016 sind Investitionen in Höhe von T€ 14.592 getätigt worden.

Der Cashflow aus der Finanzierungstätigkeit beläuft sich auf T€ -1.558.

Der positive Cashflow aus der laufenden Geschäftstätigkeit wird im Berichtsjahr nur tlw. durch den negativen Cashflow aus der Investitionstätigkeit und aus der Finanzierungstätigkeit kompensiert, was zu einer Erhöhung der liquiden Mittel um T€ 1.451 führt.

2.5 NKF-Kennzahlen

Die wirtschaftliche Lage des Konzerns Stadt Dülmen wird auf der Grundlage des mit Runderlass des Innenministeriums vom 01.10.2008 (RdErl. 34 – 48.04.05/01 – 2323/08) vorgegebenen NKF-Kennzahlensets Nordrhein-Westfalen analysiert. Die darin enthaltenen Kennzahlen ermöglichen eine Bewertung des Haushalts und der wirtschaftlichen Lage jeder Kommune nach einheitlichen Kriterien. Dabei werden aus dem allgemeinen NKF-Kennzahlenset 12 für den Gesamtabchluss geeignete Kennzahlen aus den vier Analysebereichen „Haushaltswirtschaftliche Gesamtsituation“, „Vermögenslage“, „Finanzlage“ und „Ertragslage“ verwendet.

2.5.1 Haushaltswirtschaftliche Gesamtsituation

| Kennzahl | Formel | Quote 31.12.2014 | Quote 31.12.2015 | Quote 31.12.2016 |
|--------------------------------|--|----------------------------------|---------------------|----------------------------------|
| (GA 1) Aufwandsdeckungsgrad | $\frac{\text{Ordentliche Erträge} \times 100}{\text{Ordentliche Aufwendungen}}$ | 102,1% | 97,4% | 104,7% |
| (GA 2) Eigenkapitalquote I | $\frac{\text{Eigenkapital} \times 100}{\text{Bilanzsumme}}$ | 25,6% | 24,6% | 25,7% |
| (GA 3) Eigenkapitalquote II | $\frac{(\text{Eigenkapital} + \text{Sonderposten für Zuwendungen und Beiträge}) \times 100}{\text{Bilanzsumme}}$ | 61,9% | 60,7% | 60,6% |
| (GA 4) Fehlbetragsquote | $\frac{\text{Negatives Jahresergebnis} \times (-100)}{\text{Ausgleichsrücklage} + \text{Allg. Rücklage}}$ | positives Jahres- ergebnis | -3,0% | positives Jahres- ergebnis |

Der **Aufwandsdeckungsgrad** zeigt an, zu welchem Anteil die ordentlichen Aufwendungen durch ordentliche Erträge gedeckt werden können. Ein finanzielles Gleichgewicht kann nur durch eine vollständige Deckung erreicht werden. In der Quote für das Jahr 2016 spiegelt sich das positive Jahresergebnis 2016 wider.

Die **Eigenkapitalquote I** misst den Anteil des Eigenkapitals am gesamten bilanzierten Kapital (Gesamtkapital) auf der Passivseite der Bilanz. Sie ist ein wichtiger Indikator für die Kreditwürdigkeit.

Zu beachten ist dabei, dass die Eigenkapitalquote nicht zeitpunktbezogen, sondern zeitraumbezogen betrachtet werden sollte.

Die **Eigenkapitalquote II** dokumentiert den Anteil des „wirtschaftlichen Eigenkapitals“ am Gesamtkapital. Da die Sonderposten für Zuwendungen und Beiträge im kommunalen Sektor einen großen Anteil am Gesamtkapital ausmachen und vom Charakter dem Eigenkapital gleichkommen, wird die Wertgröße „Eigenkapital“ um diese „langfristigen“ Sonderposten erweitert.

Die **Fehlbetragsquote** gibt Auskunft über den durch einen Fehlbetrag in Anspruch genommenen Eigenkapitalanteil. Da für das Jahr 2016 ein Gesamtjahresüberschuss erzielt werden konnte, wird keine Fehlbetragsquote ausgewiesen.

2.5.2 Vermögenslage

Diese Kennzahlen geben weitere Informationen über die Vermögenslage des Konzerns Stadt Dülmen im Detail:

| Kennzahl | Formel | Quote | Quote | Quote |
|-----------------------------------|---|------------|------------|------------|
| | | 31.12.2014 | 31.12.2015 | 31.12.2016 |
| (GA 5) Infrastrukturquote | $\frac{\text{Infrastrukturvermögen} \times 100}{\text{Bilanzsumme}}$ | 38,7% | 38,5% | 37,7% |
| (GA 6) Abschreibungsintensität | $\frac{\text{Bilanzielle Abschreibungen auf Anlagevermögen} \times 100}{\text{Ordentliche Aufwendungen}}$ | 9,1% | 8,5% | 8,8% |

Die **Infrastrukturquote** stellt das Verhältnis zwischen dem Infrastrukturvermögen und dem Gesamtvermögen auf der Aktivseite der Bilanz her. Sie gibt Aufschluss darüber, ob die Höhe des Infrastrukturvermögens den wirtschaftlichen Rahmenbedingungen des Konzerns Stadt entspricht.

Eine hohe Infrastrukturquote lässt einen hohen Standard im Bereich der Daseinsvorsorge erkennen. Die Werte des Infrastrukturvermögens gehen im Jahr 2016 minimal zurück. Die gesunkene Quote ist überwiegend auf die gestiegene Bilanzsumme als Bezugsgröße zurückzuführen.

Die **Abschreibungsintensität** bringt zum Ausdruck, inwieweit der Konzern durch die Abnutzung des Anlagevermögens belastet wird. Die bilanziellen Abschreibungen steigen im Vergleich zum Vorjahr leicht an.

2.5.3 Finanzlage

| Kennzahl | Formel | Quote | Quote | Quote |
|--|---|------------|------------|------------|
| | | 31.12.2014 | 31.12.2015 | 31.12.2016 |
| (GA 7) Anlagendeckungsgrad II | $\frac{(\text{Eigenkapital} + \text{Sonderposten für Zuwendungen und Beiträge} + \text{langfristiges Fremdkapital}) \times 100}{\text{Anlagevermögen}}$ | 96,7% | 94,6% | 96,0% |
| (GA 8) kurzfristige Verbindlichkeitsquote | $\frac{\text{Kurzfristige Verbindlichkeiten} \times 100}{\text{Bilanzsumme}}$ | 3,8% | 5,2% | 4,7% |
| (GA 9) Zinslastquote | $\frac{\text{Finanzaufwendungen} \times 100}{\text{Ordentliche Aufwendungen}}$ | 2,6% | 2,3% | 2,0% |

Der **Anlagendeckungsgrad II** gibt an, zu welchem Anteil das Anlagevermögen langfristig finanziert ist. Nach der „Goldenen Bilanzregel“ sollte der Anlagendeckungsgrad II mindestens 100 % betragen, da das langfristig gebundene Vermögen auch langfristig finanziert sein sollte. Das langfristige Fremdkapital setzt sich aus den Pensionsrückstellungen, den Rückstellungen für Deponien und Altlasten sowie den langfristigen Verbindlichkeiten (Restlaufzeit mehr als 5

Jahre) zusammen. Der Anlagendeckungsgrad II erhöht sich im Vergleich zum Vorjahr. Dies ist im Wesentlichen darauf zurückzuführen, dass sich die Erhöhungen beim Eigenkapital und den langfristigen Verbindlichkeiten stärker auf die Entwicklung der Quote auswirken als die Steigerung bei der Bezugsgröße Anlagevermögen.

Wie hoch die Bilanz durch kurzfristiges Fremdkapital belastet wird, kann durch die **kurzfristige Verbindlichkeitsquote** beurteilt werden.

Die **Zinslastquote** beschreibt den Anteil des Zinsaufwands an den ordentlichen Aufwendungen. Ein hoher Verschuldungsgrad bewirkt regelmäßig eine hohe Zinslastquote und schränkt damit die Flexibilität der Kommune ein. Die Zinslastquote sinkt im Vergleich zum Vorjahr erneut.

2.5.4 Ertragslage

| Kennzahl | Formel | Quote 31.12.2014 | Quote 31.12.2015 | Quote 31.12.2016 |
|--|---|---------------------|---------------------|---------------------|
| (GA 10) Zuwendungsquote | $\frac{\text{Erträge aus Zuwendungen} \times 100}{\text{Ordentliche Erträge}}$ | 14,9% | 16,2% | 18,6% |
| (GA 11) Personalintensität | $\frac{\text{Personalaufwendungen} \times 100}{\text{Ordentliche Aufwendungen}}$ | 25,8% | 26,1% | 24,9% |
| (GA 12) Sach- und Dienstleistungsintensität | $\frac{\text{Ordentliche Aufwendungen für Sach- und Dienstleistungen} \times 100}{\text{Ordentliche Aufwendungen}}$ | 17,2% | 16,8% | 16,5% |

Die **Zuwendungsquote** gibt einen Hinweis darauf, inwieweit die Stadt Dülmen von Zuwendungen (Zuweisungen und Zuschüsse) und damit von Leistungen Dritter abhängig ist. Eine hohe Zuwendungsquote deutet in der Regel auf eine geringe Finanzkraft der Kommune hin. Im Vorjahresvergleich steigt die Quote erneut. Ursächlich hierfür sind im Wesentlichen weitere Landeszuwendungen im Zusammenhang mit der Versorgung von Flüchtlingen.

Die **Personalintensität** zeigt an, welchen Anteil die Personalaufwendungen an den ordentlichen Aufwendungen ausmachen. Im interkommunalen Vergleich dient diese Kennzahl dazu, die Frage zu beantworten, welcher Teil der Gesamtaufwendungen üblicherweise für Personal aufgewendet wird. Die Quote des Konzerns Stadt Dülmen wird im Vergleich zu anderen Kommunen u. a. durch das eigene Jugendamt mit dem personalintensiven Bereich der Kindertagesbetreuung beeinflusst. Darüber hinaus muss auch Personal für die eigene Rettungswache bereitgestellt werden.

Die Kennzahl **Sach- und Dienstleistungsintensität** lässt erkennen, in welchem Ausmaß sich die Stadt Dülmen für die Inanspruchnahme von Leistungen Dritter entschieden hat. Gestiegene Aufwendungen für Sach- und Dienstleistungen gegenüber dem Vorjahr werden durch eine höhere Steigerung bei den ordentlichen Gesamtaufwendungen überkompensiert, so dass die Quote im Ergebnis erneut leicht sinkt.

3. Ausblick

3.1 Ergebnisentwicklung

Den größten Einfluss auf das Gesamtergebnis des Konzerns Stadt Dülmen hat regelmäßig das Jahresergebnis der Stadt Dülmen selbst. Hierbei ist zu beachten, dass das Jahresergebnis der Stadt Dülmen aber auch den größten Schwankungen hinsichtlich der Ergebnisse der vollkonsolidierten Aufgabenbereiche unterliegt. Diese Rahmenbedingungen führen dazu, dass die Schwankungen in den Jahresergebnissen der Stadt Dülmen in der Regel voll auf das Gesamtjahresergebnis durchschlagen.

Die Jahresergebnisse des Abwasserwerks liegen relativ konstant bei einer Größenordnung von etwa T€ 1.000, so dass von dieser Seite regelmäßig ein positiver Beitrag zum Gesamtergebnis geleistet wird. Das Grundstücksmanagement der Stadt Dülmen und die Stadtbetriebe Dülmen GmbH sind in den nächsten Jahren weiter defizitär, bewegen sich hierbei aber auf einem geringeren Niveau als das Abwasserwerk und erstrebt als die Stadt Dülmen. Für beide besteht aber in den Jahren 2015 bis 2017 durchaus auch vereinzelt Potential für positive Jahresergebnisse. Für die Stadtbetriebe Dülmen GmbH muss ab 2018, mit Beginn der Umbauphase im Rahmen des Projektes düb 2020 vorübergehend von erheblichen negativen Ergebnissen ausgegangen werden.

Die weitere Entwicklung stellt sich auf der Grundlage der Entwürfe der Gesamtabschlüsse wie folgt dar:

| | |
|-------|------------|
| 2012: | + 6.795 T€ |
| 2013: | + 835 T€ |
| 2014: | + 1.789 T€ |
| 2015: | - 2.705 T€ |
| 2016: | + 5.884 T€ |
| 2017: | - 4.579 T€ |
| 2018: | + 2.683 T€ |

Bei der Verschuldung (Investitions- und externe Liquiditätskredite) zeichnet sich folgende Entwicklung ab:

| | |
|-------|-----------|
| 2012: | 72.550 T€ |
| 2013: | 71.601 T€ |
| 2014: | 70.420 T€ |
| 2015: | 71.007 T€ |
| 2016: | 69.449 T€ |
| 2017: | 73.930 T€ |
| 2018: | 70.935 T€ |

Die liquiden Mittel weisen im Zeitablauf diese Werte aus:

| | |
|-------|-----------|
| 2012: | 7.874 T€ |
| 2013: | 11.275 T€ |
| 2014: | 11.804 T€ |
| 2015: | 8.534 T€ |
| 2016: | 9.985 T€ |
| 2017: | 9.390 T€ |
| 2018: | 4.996 T€ |

3.2 Chancen und Risiken

Das Gesamtjahresergebnis des Konzerns Stadt Dülmen resultiert im Wesentlichen aus folgenden Einzelergebnissen bzw. Geschäftsfeldern:

- ⇒ Kommunale Steuern und Abgaben,
- ⇒ Finanzausgleich, insbesondere Schlüsselzuweisungen, Einkommensteuer- und Umsatzsteueranteile,
- ⇒ Kreisumlage,
- ⇒ Sozial- und Jugendhilfe,
- ⇒ Erträge aus der Beteiligung an den Stadtwerken,
- ⇒ Freizeitbad düb und
- ⇒ Grundstücksmanagement.

Einflüsse auf die zukünftige Aufwands- und Ertragslage ergeben sich insbesondere aus dem politischen und gesamtwirtschaftlichen Umfeld. Konjunkturelle Effekte beeinflussen sowohl die Ertragslage als auch die Aufwandslage.

Allgemeine konjunkturelle Entwicklungen sowie unternehmensspezifische Gegebenheiten wirken sich auf die Gewerbesteuerentwicklung in den Kommunen aus. Dies führt dazu, dass das Gewerbesteueraufkommen starken Schwankungen unterliegt. Die Struktur der Gewerbesteuerzahler in der Stadt Dülmen zeigt sich so, dass eine relativ kleine Anzahl von Betrieben für einen weit überproportional großen Anteil des Gewerbesteueraufkommens verantwortlich ist. Gewinnveränderungen bei diesen Unternehmen könnten somit starken Einfluss auf das gesamte Gewerbesteueraufkommen der Stadt Dülmen haben. Dies gilt sowohl für positive als auch für negative Entwicklungen.

Die Kreisumlage als wesentliche Aufwandsposition in der Ergebnisrechnung der Stadt Dülmen beläuft sich für das Jahr 2016 auf T€ 16.068 und deckt damit 14,4 % der gesamten ordentlichen Aufwendungen ab. Im Zeitverlauf muss tendenziell von einer weiter steigenden Kreisumlage ausgegangen werden.

Gleiches gilt für die direkten städt. Aufwendungen für die Sozial- und Jugendhilfe. Zudem sind seit 2014 erheblich steigende Aufwendungen für die Unterbringung und Betreuung von Flüchtlingen zu leisten, die nicht in vollem Umfang durch Zuweisungen des Landes gedeckt sind. Dies erhöht die Netto-Belastung für den städt. Haushalt.

Die Ausgestaltung des Finanz- und Lastenausgleichs des Landes ist ebenfalls nicht konkret absehbar. Das Gemeindefinanzierungsgesetz ist ein Jahresgesetz. Die Verteilungskriterien werden jährlich neu festgesetzt. Dies hat in den letzten Jahren vor allem zu einer Umschichtung der Zuweisungen vom kreisangehörigen Raum zu den kreisfreien Städten geführt.

Der Ausgleich des städt. Kernhaushalts hat weiterhin oberste Priorität. Dieser Anspruch spiegelt sich auch in der Finanzplanung wieder. Damit verbunden ist das Ziel, das Eigenkapital mittel- und langfristig zu erhalten bzw. zu stärken. Dadurch sollen kommunale Handlungsspielräume erhalten und das Gemeinwesen gestärkt werden.

In letzter Zeit stellt die aktuelle Entwicklung in der Flüchtlingskrise jedoch insbesondere die Kommunen vor ganz neue Herausforderungen in allen Bereichen der Daseinsvorsorge. Wie sich die Situation aufgrund der Aktuellen Entwicklung in Afghanistan weiter entwickeln wird, muss abgewartet werden. Während die Zuwanderungen die Haushalte kurzfristig stark belasten werden, bieten sich nach Meinung von Experten langfristig im Rahmen der demografischen Entwicklung eher gute Chancen, z. B. für den Arbeitsmarkt.

Grundlage für eine positive Entwicklung kann die im Münsterland schon seit Jahren gut aufgestellte mittelständische Wirtschaft sein, die zumindest bisher Garant für niedrige Arbeitslosenquoten war (31.12.2016 = 3,3 %). Für die Jahre 2017 (3,2 %), 2018 (2,9 %) und 2019 (2,9 %) lagen die Quoten jeweils zum Jahresende ähnlich gut. Diese Zahlen deuten auf eine im Wesentlichen stabile wirtschaftliche Situation hin.

Die Erträge aus der Gewerbesteuer sind im interkommunalen Vergleich durchschnittlich. Dennoch leisten sie einen wesentlichen Beitrag zur Finanzierung im städtischen Haushalt.

Während in den letzten Jahren zum Thema „Demografischer Wandel“ sinkende Einwohnerzahlen festzustellen waren, scheint dieser Trend zunächst gestoppt zu sein. Nach der Fortschreibung des Bevölkerungsstandes für Dülmen in der Landesdatenbank steigen die Einwohnerzahlen tendenziell sogar wieder leicht an. Diese Entwicklung wird u. a. auch durch zugewiesene ausländische Flüchtlinge getragen. Die Zahlenreihe für die Jahre 2013 bis 2020 macht diese Entwicklung deutlich:

| | |
|-------------|--------|
| 31.12.2013: | 45.870 |
| 31.12.2014: | 45.903 |
| 31.12.2015: | 46.613 |
| 31.12.2016: | 46.523 |
| 31.12.2017: | 46.507 |
| 31.12.2018: | 46.590 |
| 31.12.2019: | 46.657 |
| 31.12.2020: | 46.706 |

Die mittel- und langfristigen Einwohnerprognosen gehen zwar von einem Rückgang aus, jedoch ist dieser bei Weitem nicht so dramatisch wie in anderen Regionen. Die Gemeindemodellrechnung des Landesbetriebes IT.NRW prognostiziert zum Jahresende 2030 eine Einwohnerzahl für Dülmen, die knapp über 45.100 liegt.

Der zweiten Komponente des demografischen Wandels, der Tendenz zur Überalterung der Bevölkerung, ist geschuldet, dass bereits die drei Schulen in Dülmen aufgegeben werden mussten.

Gleichwohl steuert die Stadt diesem Trend durch die Ausweisung neuer Baugebiete entgegen. Im Einzelnen sind in diesem Zusammenhang im Wesentlichen die Baugebiete „Kapellenweg“, „Auf dem Bleck“, „Alte Badeanstalt“ und „Am Haselbach“ zu nennen. Außerdem wird die Entwicklung weiterer Flächen für eine Wohnbebauung in den Ortsteilen angestrebt. Hierdurch soll die Entwicklung positiv beeinflusst werden. Dies gilt zudem auch für die Erschließung neuer Gewerbegebiete.

Die Ausweisung neuer, attraktiver Gewerbegebiete soll die Erträge aus der Gewerbesteuer auf eine breitere Basis stellen. Darüber hinaus sollen zusätzliche Arbeitsplätze entstehen. Die planungsrechtlichen Vorbereitungen für das Gewerbegebiet Dülmen-Nord – direkt an der Autobahn 43 – sind bereits auf dem Weg. Mit der Realisierung ist in nächster Zeit zu rechnen. Außerdem hat die Stadt inzwischen Industrie- und Gewerbeflächen im Gebiet Linnertstraße erworben, um sie in absehbarer Zeit einer entsprechenden Nutzung zuzuführen.

Das bisher von den Briten betriebene Depot am Osthoff wird nach einer Entscheidung des Bundes durch die Streitkräfte der Vereinigten Staaten von Amerika weiter für militärische Zwecke genutzt werden. Eine von der Stadt nach dem Abzug der Briten bis dato vorgesehene zivile Nutzung als Gewerbefläche kommt daher wohl nicht mehr in Betracht.

Für die Ergebnisse der Stadtbetriebe Dülmen GmbH sind insbesondere zwei Faktoren von besonderer Bedeutung. Die jährliche Gewinnausschüttung aus der Beteiligung an der Stadtwerke Dülmen Dienstleistungs- und Beteiligungs-GmbH & Co. KG unterliegt Schwankungen

und ist letztlich vom Geschäftsverlauf der Stadtwerke Dülmen GmbH abhängig. Außerdem ist der Erfolg des Freibadbetriebes stark wetterabhängig. Für ein gutes Ergebnis der Freibadsaison ist insbesondere während der Sommerferien ein badefreundliches Wetter erforderlich. Da beide Faktoren durch die Stadtbetriebe Dülmen GmbH nicht direkt beeinflussbar sind, stellen sie für die Ergebnisentwicklung des Unternehmens gewisse Risiken dar. Durch eine zeitgemäße Weiterentwicklung und die Integration von weiteren Gesundheitsaspekten in das düb soll die Basis zur Erzielung von Umsatzerlösen verbreitert und verstetigt werden.

Für den wirtschaftlichen Erfolg der eigenbetriebsähnlichen Einrichtung Grundstücksmanagement der Stadt Dülmen ist von entscheidender Bedeutung, dass zwischen Erwerb von Grundstücksflächen und der Veräußerung an Bauwillige ein möglichst kurzer Zeitraum liegt. Die Überplanung, die archäologische Untersuchung, die Erschließung und letztlich auch die Dauer der Vermarktung stellen zeitkritische Faktoren und damit auch gewisse Risikofaktoren dar.

Eine Verschlechterung der allgemeinen wirtschaftlichen Rahmenbedingungen birgt für die selbstständigen Aufgabenbereiche und damit natürlich auch für den Konzern Stadt Risiken. In diesem Zusammenhang ist es fast unnötig zu erwähnen, dass die wirtschaftlichen Folgen der seit Anfang 2020 weltweit wütenden COVID-19-Pandemie in den Folgejahren tiefe Spuren in den Bilanzen und Ergebnisrechnungen hinterlassen werden. Negative Auswirkungen sind hier insbesondere hinsichtlich der städt. Erträge aus der Gewerbesteuer, dem Gemeindeanteil an der Einkommensteuer und dem Gemeindeanteil an der Umsatzsteuer zu erwarten. Zusätzliche Aufwendungen zur Verhinderung der weiteren Ausbreitung der Pandemie werden ebenso anfallen wie erhöhte Sozialhilfeaufwendungen als Folge der Pandemie. Auch für die Stadtbetriebe Dülmen GmbH ist der weitere Verlauf der Pandemie von großer Bedeutung. Weitere pandemiebedingte Einschränkungen hinsichtlich der zugelassenen Besucherzahl führen zum Ausbleiben der für den Betrieb des Bades notwendigen Umsatzerlöse.

3.3 Künftige Entwicklung der Gesamthaushaltswirtschaft

Die Haushaltswirtschaft insgesamt ist mittel- und langfristig im Vergleich zu vielen anderen Kommunen noch relativ gut aufgestellt. Defizite und Überschüsse gleichen sich nach den bisher vorliegenden (zum Teil vorläufigen) Abschlüssen nahezu aus. Damit bestehen Chancen, das Eigenkapital in dieser Höhe zu erhalten und Haushaltssicherungskonzepte mit Einschränkungen für die Bürgerschaft zu vermeiden.

4. Vorgänge von besonderer Bedeutung nach Abschluss des Haushaltsjahres

Entsprechende Vorgänge sind nicht zu verzeichnen.

5. Organe und Mitgliedschaften

Gem. § 116 Abs. 4 GO NRW werden am Schluss des Lageberichtes für die Bürgermeisterin, den Kämmerer, die übrigen Mitglieder des Verwaltungsvorstandes sowie für die Ratsmitglieder folgende Angaben gemacht:

- Familienname mit mindestens einem ausgeschriebenen Vornamen,
- der ausgeübte Beruf,
- die Mitgliedschaften in Aufsichtsräten und anderen Kontrollgremien i. S. d. § 125 Abs. 1 Satz 3 des Aktiengesetzes,

- die Mitgliedschaft in Organen von verselbstständigten Aufgabenbereichen der Gemeinde in öffentlich-rechtlicher oder privatrechtlicher Form und
- die Mitgliedschaft in Organen sonstiger privatrechtlicher Unternehmen.

Die Vorschrift dient dazu, Dritten gegenüber, insbesondere gegenüber den Bürgerinnen und Bürgern sowie der Aufsichtsbehörde der Stadt Dülmen, die Verantwortlichkeit für den Gesamtabschluss hervorzuheben. Des Weiteren ermöglicht die Vorschrift, die Verflechtung einzelner Verwaltungsvorstands- und Ratsmitglieder zu erkennen, und spiegelt damit den Grundsatz aus § 95 GO NRW wider.

Die Angaben für die Ratsmitglieder werden auf Grundlage der Rückläufe gem. § 17 Korruptionsbekämpfungsgesetz ausgewiesen.

Im Einzelnen: Siehe besondere Übersicht – Anlage 1

Dülmen, 27. August 2021

Aufgestellt:

gez. Röder

(Kämmerer)

Bestätigt:

gez. Hövekamp

(Bürgermeister)

- **Verantwortlichkeiten für den Gesamtjahresabschluss 2016**

Der Bürgermeister und die übrigen Mitglieder des Verwaltungsvorstands der Stadt Dülmen sowie die Stadtverordneten sind am Schluss des Lageberichtes namentlich aufzuführen (vgl. § 95 Absatz 2 GO NRW). Ferner sind für diese Personen auch die ausgeübten Berufe und deren Mitgliedschaften in Organen und anderen Kontrollgremien anzugeben.

| | |
|---------------------------|---|
| Elisabeth Stremiau | Bürgermeisterin |
| | Mitgliedschaften <ul style="list-style-type: none"> • AR Stadtwerke Dülmen GmbH, Mitglied • GV Stadtwerke Dülmen Verwaltungs-GmbH, Mitglied • GV Stadtwerke Dülmen Dienstleistungs- und Beteiligungs-GmbH & Co. KG, Mitglied • Dülmen Marketing e. V., Mitglied • Forum Existenzgründer Dülmen e. V., Vorsitzende • GV Stadtbetriebe Dülmen GmbH, Vorsitzende • GV Regionale 2016-Agentur GmbH, Mitglied • GV Wirtschaftsförderung Kreis Coesfeld GmbH (wfc), nicht stimmberechtigte Vertreterin • DRK-Kreisverband Coesfeld, Vizepräsidentin • Heimatverein Dülmen e. V., Mitglied • Kommunaler Beirat Gelsenwasser, Mitglied • Lüffe-Stiftung, Mitglied • MV NRW Städte- und Gemeindebund, Mitglied • Verbandsversammlung EUREGIO e. V., Mitglied • MV und Kulturrat Münsterland e. V., Mitglied • Sparkassenbeirat, Mitglied • Verbandsversammlung Sparkassenzweckverband Westmünsterland, Mitglied • Verwaltungsrat Sparkassenzweckverband Westmünsterland, beratendes Mitglied • Arbeitsgemeinschaft Fahrradfreundliche Städte und Gemeinden, Mitglied • Volksbund Deutsche Kriegsgräberfürsorge e. V., Dülmen, Vorsitzende • Partnerschaftskomitee Dülmen e. V., Beisitzerin im Vorstand |
| Annette Holtrup | Krankenschwester / 1. stellv. Bürgermeisterin |
| | Mitgliedschaften <ul style="list-style-type: none"> • GV Stadtbetriebe Dülmen GmbH, Mitglied • MV NRW Städte- und Gemeindebund, stellv. Mitglied • Verbandsversammlung Sparkassenzweckverband Westmünsterland, stellv. Mitglied |
| Hugo Ruthmann | Oberstudienrat i. R. / 2. stellv. Bürgermeister |
| | Mitgliedschaften <ul style="list-style-type: none"> • GV Stadtbetriebe Dülmen GmbH, Mitglied • AR Stadtwerke Dülmen, stellv. Mitglied • GV Wirtschaftsförderung Kreis Coesfeld GmbH (wfc), stellv. nicht stimmberechtigter Vertreter |
| Manuela Pross | Imageberaterin / 3. stellv. Bürgermeisterin |
| | Mitgliedschaften |

| | |
|---|---|
| | <ul style="list-style-type: none"> • GV Stadtbetriebe Dülmen GmbH, Mitglied • GV Wirtschaftsförderung Kreis Coesfeld GmbH (wfc), stellv. stimmberechtigte Vertreterin • AR Stadtwerke Dülmen, stellv. Mitglied <p>Funktionen</p> <ul style="list-style-type: none"> • SKF Dülmen e. V., Mitglied im Vorstand und Ausschussmitglied im Wirtschaftsbeirat |
| Christa Krollzig (bis 04. 11. 2016) | 1. Beigeordnete |
| | <p>Mitgliedschaften</p> <ul style="list-style-type: none"> • AR Stadtwerke Dülmen GmbH, stellv. Mitglied • MV NRW Städte- und Gemeindebund, stellv. Mitglied • MV EUREGIO e.V., stellv. Mitglied • Verbandsversammlung Sparkassenzweckverband Westmünsterland, stellv. Mitglied |
| Clemens Leushacke | Technischer Beigeordneter |
| | <p>Mitgliedschaften</p> <ul style="list-style-type: none"> • Friedhofsausschuss kath. Kirchengem. St. Viktor, beratendes Mitglied Stadtverwaltung • GV Wirtschaftsförderung Kreis Coesfeld GmbH (WFC), stellv. nicht stimmberechtigter Vertreter • GV Regionale 2016-Agentur GmbH, stellv. Mitglied • Verbandsversammlung Lippe- Verband, Mitglied |
| Christian Röder | Kämmerer |
| | Keine Mitgliedschaften. |
| Volker Dieminger | Leiter Fachbereich Zentrale Dienste |
| | Keine Mitgliedschaften. |
| Erhard Alex | Lehrer |
| | <p>Mitgliedschaften</p> <ul style="list-style-type: none"> • GV Stadtbetriebe Dülmen GmbH, Mitglied • MV NRW Städte- und Gemeindebund, stellv. Mitglied |
| Andreas Bier | Gewerkschaftssekretär |
| | <p>Keine Mitgliedschaften.</p> <p>Funktionen</p> <ul style="list-style-type: none"> • IG BCE Ortsgruppe Dülmen, Beisitzer |
| Markus Brambrink | Bankkaufmann |
| | <p>Mitgliedschaften</p> <ul style="list-style-type: none"> • AR Stadtwerke Dülmen GmbH, Mitglied • GV Stadtbetriebe Dülmen GmbH, Mitglied • Friedhofsausschuss kath. Kirchengemeinde St. Viktor, Mitglied • Heilig Geist-Stift, Dülmen, Mitglied des Kuratoriums <p>Funktionen</p> <ul style="list-style-type: none"> • Niströter Schützenverein Dülmen e. V., 1. Kassierer • Hegering Dülmen, stellv. Leiter |

| | |
|-----------------------------|---|
| • Rolf Braun | Kaufmann |
| • | Mitgliedschaften <ul style="list-style-type: none"> • GV Stadtbetriebe Dülmen GmbH, stellv. Mitglied Funktionen <ul style="list-style-type: none"> • Interessengemeinschaft Dülmener Unternehmer, 1. Vorsitzender |
| • Marcel Christensen | Student |
| • | Mitgliedschaften <ul style="list-style-type: none"> • GV Stadtbetriebe Dülmen GmbH, stellv. Mitglied |
| • Ralf Cordes | Industriemeister Chemie |
| | Mitgliedschaften <ul style="list-style-type: none"> • AR Stadtwerke Dülmen GmbH, Mitglied • GV Stadtbetriebe Dülmen GmbH, Mitglied • GV Wirtschaftsförderung Kreis Coesfeld GmbH (wfc), stellv. nicht stimmberechtigter Vertreter • Verbandsversammlung EUREGIO, stellv. Mitglied • MV NRW Städte- und Gemeindebund, Mitglied Funktionen <ul style="list-style-type: none"> • AWO Unterbezirk Münsterland/Recklinghausen, stellv. Vorsitzender • AWO Kreisverband Coesfeld, Vorsitzender • AWO Ortsverband Dülmen, Vorsitzender |
| Edith Eiersbrock | Kindertagespflegerin |
| | Mitgliedschaften <ul style="list-style-type: none"> • GV Stadtbetriebe Dülmen GmbH, stellv. Mitglied • Friedhofsausschuss Kath. Kirchengemeinde St. Pankratius, Mitglied Funktionen <ul style="list-style-type: none"> • Initiative „Den Kindern von Tschernobyl“, Buldern, Vorsitz |
| Roland Hericks | Lehrer |
| | Mitgliedschaften <ul style="list-style-type: none"> • GV Stadtbetriebe Dülmen GmbH, Mitglied • Verbandsversammlung Sparkassenzweckverband Westmünsterland, stellv. Mitglied • Friedhofsausschuss Kath. Kirchengemeinde St. Viktor, stellv. Mitglied |
| Matthias Hessel | Fachkrankenfleger |
| | Mitgliedschaften <ul style="list-style-type: none"> • GV Stadtbetriebe Dülmen GmbH, stellv. Mitglied Funktionen <ul style="list-style-type: none"> • Schützenverein Rorup, Schriftführer |
| Ludwig Hetrodt | Bankkaufmann/Immobilienfachwirt |
| | Mitgliedschaften <ul style="list-style-type: none"> • GV Stadtbetriebe Dülmen GmbH, stellv. Mitglied • Verbandsversammlung Lippe- Verband, Mitglied Funktionen <ul style="list-style-type: none"> • Kirchenvorstand St. Jakobus Karthaus, Mitglied |
| Dieter Hilgenberg | Verw.-Angestellter |
| | Mitgliedschaften <ul style="list-style-type: none"> • AR Stadtwerke Dülmen GmbH, stellv. Mitglied • GV Stadtbetriebe Dülmen GmbH, Mitglied • MV NRW Städte- und Gemeindebund, Mitglied Funktionen <ul style="list-style-type: none"> • Wohnungsbau- und Siedlungsgenossenschaft für den Kreis Coesfeld eG |

| | |
|------------------------------|--|
| Klaus Jahn | Pensionär |
| | Mitgliedschaften <ul style="list-style-type: none"> • GV Stadtbetriebe Dülmen GmbH, stellv. Mitglied Funktionen <ul style="list-style-type: none"> • Artothek Münsterland, Beisitzer Vorstand |
| Claus Joachimczak | Beamter der Bundesfinanzverwaltung |
| | Mitgliedschaften <ul style="list-style-type: none"> • MV NRW Städte- und Gemeindebund, stellv. Mitglied • GV Stadtbetriebe Dülmen GmbH, stellv. Mitglied |
| Heiner Kiekebusch | Selbstständig im Medienbereich |
| | Mitgliedschaften <ul style="list-style-type: none"> • GV Stadtbetriebe Dülmen GmbH, Mitglied • GV Stadtwerke Dülmen Verwaltungs-GmbH, Mitglied • MV NRW Städte- und Gemeindebund, Mitglied Funktionen <ul style="list-style-type: none"> • DPSG Olfen, Leiter |
| Dieter Klaas | Pensionär |
| | Mitgliedschaften <ul style="list-style-type: none"> • GV Stadtbetriebe Dülmen GmbH, Mitglied |
| Klaus-Viktor Kleebaum | Jurist |
| | Mitgliedschaften <ul style="list-style-type: none"> • AR Stadtwerke Dülmen GmbH, Mitglied • AR Wohnungsbau- und Siedlungsgenossenschaft für den Kreis Coesfeld e.G., Vorsitzender • GV Stadtbetriebe Dülmen GmbH, Mitglied • Zweckverbandsversammlung Sparkasse Westmünsterland, Mitglied • Verwaltungsrat Sparkasse Westmünsterland, stellv. Vorsitzender • Kreditausschuss/Hauptausschuss Sparkasse Westmünsterland, Mitglied • Veranstaltungsgemeinschaft für den Lokalfunk im Kreis Coesfeld, stellv. Vorsitzender • Heilig Geist-Stift, Dülmen, Mitglied des Kuratoriums • MV NRW Städte- und Gemeindebund, stellv. Mitglied • Deutscher Städte- und Gemeindebund, Mitglied |
| Helmut Kreuznacht | Bankkaufmann |
| | Mitgliedschaften <ul style="list-style-type: none"> • GV Stadtbetriebe Dülmen GmbH, Mitglied Funktionen <ul style="list-style-type: none"> • Entwicklungsgesellschaft Bürgerwindpark Dülmen-Merfeld GbR, Mitglied |
| Florian Küber | Student |
| | Mitgliedschaften <ul style="list-style-type: none"> • GV Stadtbetriebe Dülmen GmbH, Mitglied • AR Stadtwerke Dülmen GmbH, Mitglied Funktionen <ul style="list-style-type: none"> • Ex Libris e. V., Vorsitzender • Bürgerschützenverein, 2. Vorsitzender • Art-o-thekenverein, 2. Vorsitzender |
| Diana Kurilla | Dipl. Pflegemanagerin / Schulleitung |
| | Mitgliedschaften <ul style="list-style-type: none"> • GV Stadtbetriebe Dülmen GmbH, stellv. Mitglied • Friedhofsauausschuss Kath. Kirchengemeinde St. Viktor, stellv. Mitglied |

| | |
|-----------------------------|--|
| Martin Kwiatkowski | Bergmechaniker |
| | Mitgliedschaften <ul style="list-style-type: none"> • GV Stadtbetriebe Dülmen GmbH, stellv. Mitglied Funktionen <ul style="list-style-type: none"> • IG BCE Ortsgruppe Dülmen, Vorstand |
| Stefan Lütke Daldrup | Statiker und Bauplaner (selbstständig) |
| | Mitgliedschaften <ul style="list-style-type: none"> • GV Stadtbetriebe Dülmen GmbH, stellv. Mitglied |
| Elisabeth Mönning | Pflegedienstleiterin |
| | Mitgliedschaften <ul style="list-style-type: none"> • GV Stadtbetriebe Dülmen GmbH, Mitglied • Verbandsversammlung Sparkassenzweckverband Westmünsterland, stellv. Mitglied Funktionen <ul style="list-style-type: none"> • Ortsgemeinschaft Buldern, Beisitzerin • Regenbogen e. V., Kassenprüferin |
| Filomena Müller | Hausfrau |
| | Mitgliedschaften <ul style="list-style-type: none"> • GV Stadtbetriebe Dülmen GmbH, stellv. Mitglied |
| Wolfgang Müller | Geschäftsführer des Flüchtlingsrates im Kreis Coesfeld |
| | Mitgliedschaften <ul style="list-style-type: none"> • GV Stadtbetriebe Dülmen GmbH, stellv. Mitglied • MV NRW Städte- und Gemeindebund, stellv. Mitglied Funktionen <ul style="list-style-type: none"> • Flüchtlingsrat im Kreis Coesfeld e. V., Dülmen, Geschäftsführer • Amnesty International Coesfeld/Dülmen, Sprecher |
| Siegfried Niggemann | Heilpädagoge |
| | Mitgliedschaften <ul style="list-style-type: none"> • GV Stadtbetriebe Dülmen GmbH, Mitglied • AR Stadtwerke Dülmen GmbH, stellv. Mitglied • Heilig Geist-Stift, Dülmen, Mitglied des Kuratoriums |
| Anke Pohlschmidt | Pharmaberaterin |
| | Mitgliedschaften <ul style="list-style-type: none"> • GV Stadtbetriebe Dülmen GmbH, Mitglied |
| Detlev Rathke | Postbeamter i. R. |
| | Mitgliedschaften <ul style="list-style-type: none"> • GV Stadtbetriebe Dülmen GmbH, Mitglied • AR Stadtwerke Dülmen GmbH, stellv. Mitglied |
| Thomas Reinert | Beamter, Telekom AG |
| | Mitgliedschaften <ul style="list-style-type: none"> • GV Stadtbetriebe Dülmen GmbH, stellv. Mitglied • MV NRW Städte- und Gemeindebund, Mitglied |
| Olaf Schlieff | Fernmeldehandwerker |
| | Mitgliedschaften <ul style="list-style-type: none"> • GV Stadtbetriebe Dülmen GmbH, Mitglied • AR Stadtwerke Dülmen GmbH, Mitglied • Verbandsversammlung Sparkassenzweckverband Westmünsterland, Mitglied |

| | |
|----------------------------|--|
| | <ul style="list-style-type: none"> • Friedhofsausschuss Kath. Kirchengemeinde St. Viktor, Mitglied |
| Ralf Schmidt | Realschullehrer |
| | Mitgliedschaften <ul style="list-style-type: none"> • GV Stadtbetriebe Dülmen GmbH, Mitglied |
| Markus Schmitz | Dipl.-Kaufmann/Angestellter |
| | Mitgliedschaften <ul style="list-style-type: none"> • AR Stadtwerke Dülmen GmbH, stellv. Mitglied • GV Stadtbetriebe Dülmen GmbH, Mitglied • Verbandsversammlung EUREGIO, Mitglied • EUREGIO-Rat, Mitglied Funktionen <ul style="list-style-type: none"> • Bürgerschützenverein, Beisitzer im Vorstand • Stadtsportring, Beisitzer im Vorstand |
| Matthias Schneider | Angestellter / Bankkaufmann |
| | Mitgliedschaften <ul style="list-style-type: none"> • GV Stadtbetriebe Dülmen GmbH, stellv. Mitglied Funktionen <ul style="list-style-type: none"> • TV 1884 Dülmen, Vorstand |
| Gabriele Sondermann | Förderschullehrerin |
| | Mitgliedschaften <ul style="list-style-type: none"> • GV Stadtbetriebe Dülmen GmbH, Mitglied • Verbandsversammlung Sparkassenzweckverband Westmünsterland, Mitglied • Verwaltungsrat Sparkassenzweckverband Westmünsterland, stellv. Mitglied Funktionen <ul style="list-style-type: none"> • Martinistift Appelhülsen, Kuratorium |
| Klaus Stegemann | Arbeiter |
| | Mitgliedschaften <ul style="list-style-type: none"> • GV Stadtbetriebe Dülmen GmbH, stellv. Mitglied |
| Peter Timmers | Rentner |
| | Mitgliedschaften <ul style="list-style-type: none"> • GV Stadtbetriebe Dülmen GmbH, Mitglied • MV NRW Städte- und Gemeindebund, Mitglied |
| Rainer Tönnis | Speditionskaufmann |
| | Mitgliedschaften <ul style="list-style-type: none"> • GV Stadtbetriebe Dülmen GmbH, Mitglied |
| Hubert Tücking | Landwirt |
| | Mitgliedschaften <ul style="list-style-type: none"> • GV Stadtbetriebe Dülmen GmbH, stellv. Mitglied Funktionen <ul style="list-style-type: none"> • Landwirtschaftskammer Coesfeld, Ortslandwirt Buldern |
| Hans Twiehoff | Kriminalbeamter |
| | Mitgliedschaften <ul style="list-style-type: none"> • GV Stadtbetriebe Dülmen GmbH, Mitglied |
| Peter Wendrich | Werbekaufmann |
| | Mitgliedschaften <ul style="list-style-type: none"> • GV Stadtbetriebe Dülmen GmbH, stellv. Mitglied |

| | |
|-----------------------------|---|
| Willi Wessels | Dipl.-Verwaltungswirt |
| | Mitgliedschaften <ul style="list-style-type: none"> • Martinistiftung Nottuln, Vorsitzender Kuratorium • AR Stadtwerke Dülmen GmbH, Mitglied • GV Stadtbetriebe Dülmen GmbH, Mitglied • GV Stadtwerke Dülmen Verwaltungs- GmbH, Mitglied • GV Stadtwerke Dülmen Dienstleistungs- und Beteiligungs- GmbH & Co. KG, Mitglied • GV Wirtschaftsförderung Kreis Coesfeld GmbH (wfc), stimmberechtigter Vertreter • Dülmen Marketing e. V., Mitglied • MV NRW Städte- und Gemeindebund, Mitglied • Verbandsversammlung Sparkassenzweckverband Westmünsterland, Mitglied • Verwaltungsrat Sparkassenzweckverband Westmünsterland, Mitglied |
| Christian Wohlgemuth | Lehrer |
| | Mitgliedschaften <ul style="list-style-type: none"> • GV Stadtbetriebe Dülmen GmbH, stellv. Mitglied Funktionen <ul style="list-style-type: none"> • TSG Dülmen, 2. stellv. Vorsitzender |

Abkürzungen: AR: Aufsichtsrat
 GV: Gesellschafterversammlung
 MV: Mitgliederversammlung

Hinweis:

Die vorstehenden Angaben zu den Stadtverordneten beruhen auf Auskünften, die die Stadtverordneten im Rahmen ihrer Auskunftspflicht nach § 17 Korruptionsgesetz gemacht haben. **(Stand 31.12.2016; bei ausgeschiedenen Mitgliedern entsprechende Mitgliedschaften bis zum Ausscheiden)**



Beteiligungsbericht **der Stadt Dülmen**

| Inhalt | | Seite |
|---------------|--|--------------|
| 1. | Allgemeines | 3 |
| 2. | Beteiligungsbestand im Überblick | |
| 2.1 | Übersicht über Beteiligungsbestand | 4 |
| 2.2 | Beteiligungsorganigramm | 5 |
| 3 | Kennziffern zum Jahresabschluss 2016 | 6 |
| 4. | Einzelberichterstattung | |
| 4.1 | Abwasserwerk der Stadt Dülmen | 7-11 |
| 4.2 | Grundstücksmanagement der Stadt Dülmen | 12-16 |
| 4.3 | Stadtbetriebe Dülmen GmbH | 17-22 |
| 4.4 | Stadtwerke Dülmen Verwaltungs- GmbH | 23-25 |
| 4.5 | Stadtwerke Dülmen Dienstleistungs- und Beteiligungs- GmbH & Co. KG | 26-28 |
| 4.6 | Stadtwerke Dülmen GmbH | 29-35 |
| 4.7 | Wohnungsbau- und Siedlungsgenossenschaft für den Kreis Coesfeld eG | 36-41 |
| 4.8 | Wirtschaftsförderung Kreis Coesfeld GmbH | 42-46 |
| 4.9 | Regionale 2016 Agentur GmbH, Velen | 47-53 |
| 4.10 | Sparkassenzweckverband Westmünsterland | 54-58 |
| 4.11 | EUREGIO | 59-63 |
| 5. | Erläuterung von Kennzahlen | 64-65 |
| 6. | Abkürzungsverzeichnis | 66 |

1. Allgemeines

Die Gemeindeordnung Nordrhein-Westfalen erlaubt Kommunen, unter bestimmten Voraussetzungen wirtschaftliche Unternehmen zu betreiben oder sich an wirtschaftlichen Unternehmen zu beteiligen. Die Stadt Dülmen nutzt diese Regelungen und hält Beteiligungen zur Erfüllung von Aufgaben für das Gemeinwohl. Sie reichen von Leistungen in den Bereichen Gesundheitsvorsorge und Sportförderung, Bauen und Wohnen, Ver- und Entsorgung sowie Wirtschaft und Tourismus. Jährlich erstellt die Stadt Dülmen zum Stichtag 31. Dezember einen Beteiligungsbericht. Der Beteiligungsbericht dient der Dokumentation des kommunalen Beteiligungsvermögens und der Information der Öffentlichkeit. Unabhängig davon, ob Beteiligungen in den Gesamtabschluss der Kommune einbezogen werden, enthält der Beteiligungsbericht die wichtigsten Angaben zu sämtlichen Beteiligungen der Stadt Dülmen.

Gemäß § 52 Gemeindehaushaltsverordnung für das Land Nordrhein-Westfalen (GemHVO NRW) in Verbindung mit § 117 Gemeindeordnung für das Land Nordrhein-Westfalen (GO NRW) haben Kommunen mittels eines Beteiligungsberichtes jährlich den Rat und interessierte Einwohner über den Stand und die Entwicklung ihres Beteiligungsportfolios zu informieren.

Zum 31.12.2016 war die Stadt Dülmen an zwei eigenbetriebsähnlichen Einrichtungen, einer Eigengesellschaft, zwei selbständigen Unternehmen in der Rechtsform der GmbH, zwei eingetragenen Genossenschaften sowie an zwei Zweckverbänden des öffentlichen Rechts unmittelbar beteiligt. **Neu** in den Beteiligungsbericht zum 31.12.2016 wurde der Zweckverband EUREGIO aufgenommen, der zum 01.01.2016 entstanden ist und einen Zusammenschluss deutscher und niederländischer Gemeinden, Städte, Kreise und Waterschappen (Verwaltungen der Wasserwirtschaft) darstellt.

In der Darstellung wird der Beteiligungsbericht des Vorjahres fortgeschrieben und aktualisiert. Der Beteiligungsbericht beginnt zunächst mit einer Übersicht über alle städtischen Beteiligungen und einer tabellarischen Darstellung eines Kennzahlensets aus Bilanz sowie Gewinn- und Verlustrechnung (f. Beteiligungen über 50 %). Anschließend werden alle Beteiligungen einzeln dargestellt. Hierbei wird auf die Ziele der Beteiligung einschließlich der Erfüllung des öffentlichen Zwecks, auf die Beteiligungsverhältnisse, die wirtschaftliche Entwicklung (anhand der geprüften Abschlüsse 2014-2016 im Dreijahresvergleich) und deren Organe und Personalbestand eingegangen.

Dülmen, im Februar 2018

2.1 Übersicht über den Beteiligungsbestand

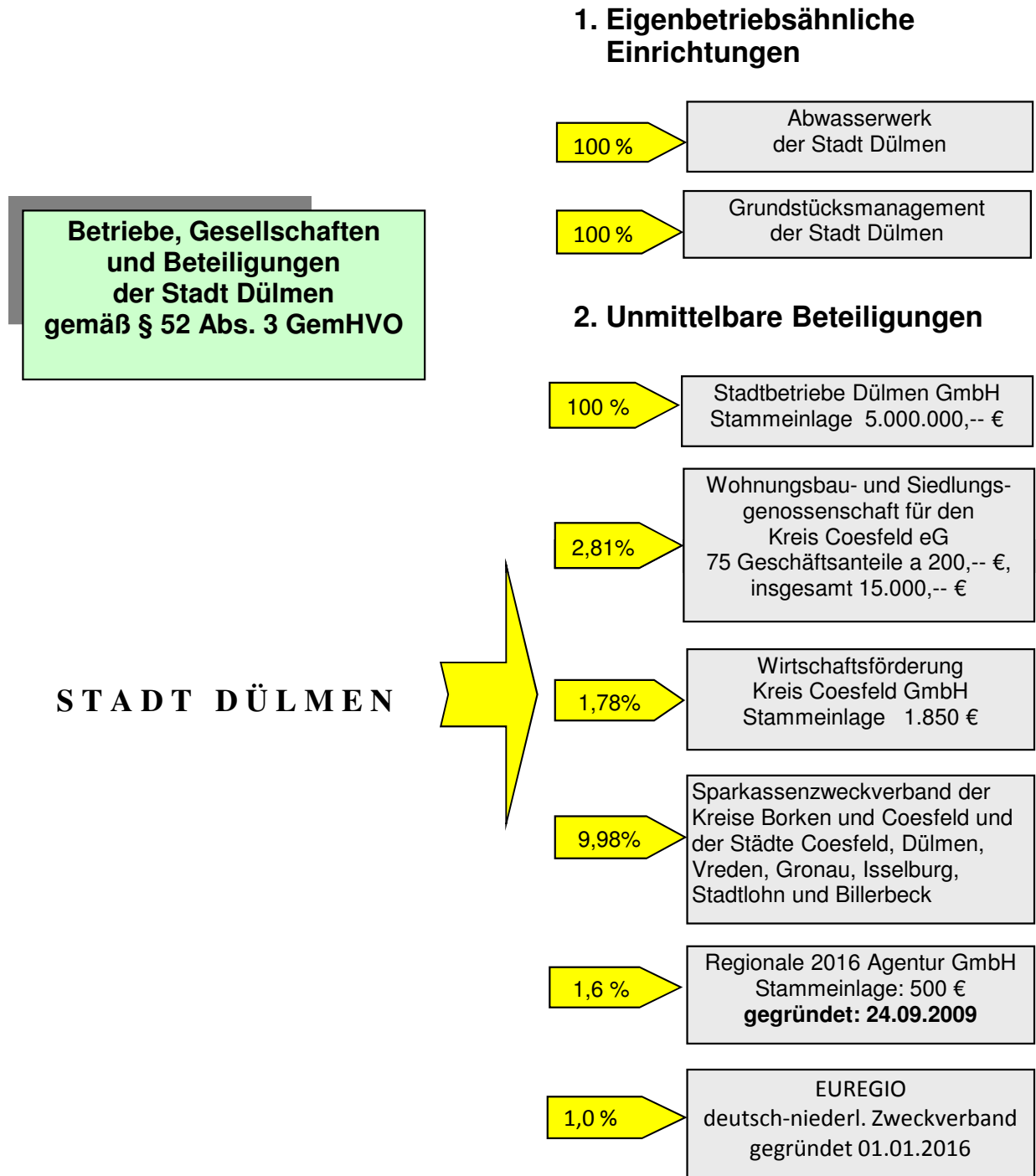

3. Mittelbare Beteiligungen

Die mittelbaren Beteiligungen ergeben sich aus dem Organigramm der Stadt Dülmen auf nachfolgender Seite.

2.2 . Beteiligungsorganigramm der Stadt Dülmen

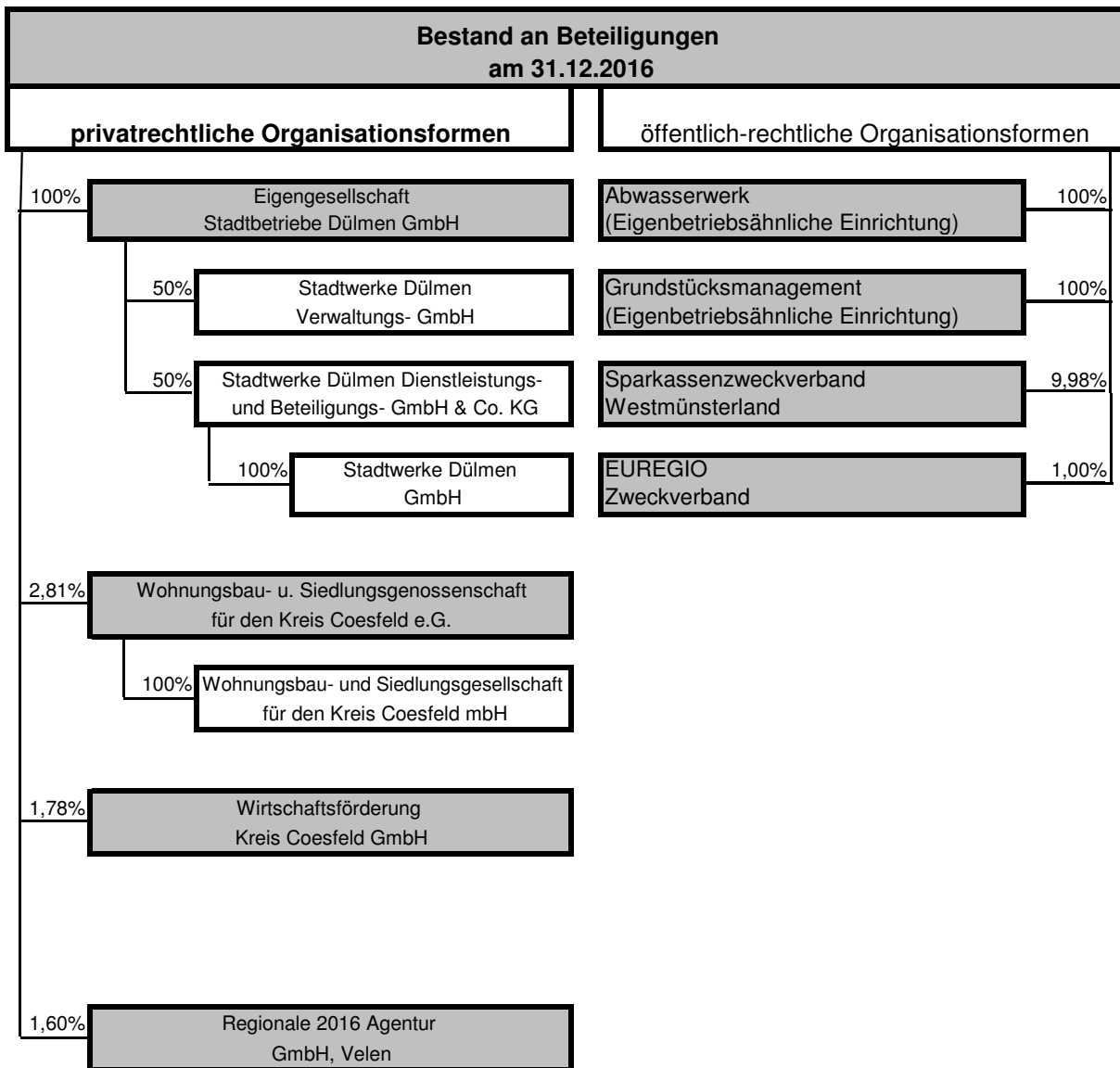

3. Kennziffern zum Jahresabschluss 2016

| Name der Beteiligung | Umsatzerlöse | Jahresüberschuss/ Jahresfehlbetrag | Kapitaleinlage der Stadt | Investitionen | Bilanzsumme | Anlage- vermögen* | Anlagevermögen in % der Bilanzsumme | Eigenkapital | Eigenkapital in % der Bilanzsumme | Verbindlich- keiten | Verbindlichkeit en in % der Bilanzsumme | Personal im Jahresdurch- schnitt |
|---|--------------|---------------------------------------|-----------------------------|---------------|-------------|----------------------|---|--------------|---|------------------------|---|--|
| Abwasserwerk | | 2.229.273 | 1.000.000 | 3.091.434 | 67.814.047 | 66.048.693 | 97,40% | 34.064.841 | 50,23% | 21.548.217 | 31,78% | kein eigenes |
| Grundstücksmanagement | 1.591.860 | -440.725 | 409.034 | | 10.702.809 | | 0,00% | 787.285 | 7,36% | 9.290.822 | 86,81% | kein eigenes |
| Stadtbetriebe Dülmen GmbH | 2.155.087 | 747.749 | 5.000.000 | 518.677 | 20.023.029 | 14.691.801 | 73,37% | 8.899.362 | 44,45% | 11.008.008 | 54,98% | 71,00 |
| Stadtwerte Dülmen Verwaltungs-GmbH | | 43 | | | 29.422 | | 0,00% | 28.957 | 98,42% | 15 | 0,05% | entfällt |
| Stadtwerte Dülmen Dienstleistungs- und Beteiligungs- GmbH & Co.KG | 60.187 | 4.941.991 | | | 27.804.528 | 22.760.059 | 81,86% | 27.699.974 | 99,62% | 91.364 | 0,33% | 1 |
| Stadtwerte Dülmen GmbH | 49.891.255 | 0 | | 3.553.133 | 44.153.606 | 33.399.669 | 75,64% | 22.279.332 | 50,46% | 13.233.992 | 29,97% | 74 |

* Sach- u. Finanzanlagen

4.1 Abwasserwerk der Stadt Dülmen

4.1.1 Sitz der Gesellschaft/ Anschrift

Anschrift: Overbergplatz 3, 48249 Dülmen
Telefon-Nr.: 02594 – 12 722
Fax: 02594 – 12 749
E-Mail: abwasserwerk@duelmen.de
Internet: <http://www.duelmen.de>

4.1.2 Ziele der Beteiligung

Das Abwasserwerk der Stadt Dülmen (im Folgenden „AWW“ genannt) ist zum 01. Januar 1997 gegründet worden. Es wird nach Maßgabe der Vorschriften der GO NRW, der EigVO NRW und seiner Betriebsatzung als organisatorisch und wirtschaftlich eigenständige Einrichtung ohne eigene Rechtspersönlichkeit wie ein Eigenbetrieb geführt.

Grund für die Verselbständigung war seinerzeit die Sicherstellung eines geschlossenen Wirtschaftskreislaufs (Nachweis über Herkunft und Verbleib der Finanzierungsmittel, insbesondere der Abwassergebühren).

4.1.3 Erfüllung des öffentlichen Zwecks

Zweck des Eigenbetriebes ist die Erfüllung der der Stadt Dülmen gemäß § 53 des Wassergesetzes für das Land Nordrhein Westfalen obliegenden Pflichten zur Abwasserbeseitigung mit Hilfe der bestehenden und noch zu beschaffenden Einrichtungen.

Das ordnungsgemäße und umweltgerechte Sammeln, Ableiten und Behandeln aller anfallenden Abwässer ist eine der wesentlichen Voraussetzungen für das Funktionieren unserer Zivilisation. Damit ist die Abwasserbeseitigung Basis der städtebaulichen Entwicklung und entscheidender Beitrag zu aktivem Umweltschutz. Um diesen Zielen gerecht zu werden, ist die Abwasserbeseitigung zur gesetzlichen Pflichtaufgabe der Städte und Gemeinden erklärt worden.

Um einen guten Zustand der Anlagen sicherzustellen, verpflichtet die am 09.11.2013 in Kraft getretene Selbstüberwachungsverordnung Abwasser (SüwVO Abw) die Kanalnetzbetreiber zur Eigenkontrolle ihrer Anlagen und sie enthält Regelungen über Umfang, Inhalt und Qualität der Kanalnetzüberwachung. Jährlich sind 5 % der Kanäle zu prüfen, das gesamte Netz aber alle 15 Jahre.

4.1.4 Beteiligungsverhältnisse

Das Stammkapital des Eigenbetriebes beträgt satzungsgemäß (§ 11 der Betriebsatzung) 1.000.000,00 €. Es wurde im Jahre 2006 durch Umgliederung aus der früheren Kapitalrücklage gebildet.

4.1.5 Leistungen der Beteiligung

Das Leistungsspektrum des AWW umfasst in erster Linie den Bau, den Betrieb und die Unterhaltung eines Kanalnetzes von ca. 338 km. Zudem gehören zahlreiche Sonderbauwerke (Regenbecken und Pumpwerke) und rd. 14.600 Grundstücksanschlüsse (Leitungsstrecke zwischen Straßenkanal und privater Grundstücksgrenze) zum öffentlichen Entwässerungsnetz. Mit dem AWW verfügt die Stadt Dülmen über eine Einrichtung, in der der technische, rechtliche und kaufmännische Sachverstand gebündelt sind.

4.1.6 Wesentliche Finanz- und Leistungsbeziehungen der Beteiligungen untereinander und mit der Stadt Dülmen

Zwischen dem AWW und dem städtischen Haushalt bestehen verschiedene Leistungsbeziehungen. Die Stadt zahlt an den Eigenbetrieb Kanalbenutzungsgebühren für ihre Objekte sowie einen Straßenentwässerungsanteil für die Straßenflächen, die an das Entwässerungssystem angeschlossen sind. Zudem werden die zunächst von der Stadt Dülmen vereinnahmten, jedoch dem AWW zustehenden Gebühren verrechnet.

Außerdem werden Personal-, Verwaltungs- und Sachleistungen zwischen dem AWW und dem Haushalt der Stadt Dülmen verrechnet. Die gegenseitige Inanspruchnahme liquider Mittel wird verzinst.

Im Rahmen der Beschlussfassung zur Haushaltssatzung für das Jahr 2016 ist entschieden worden, dass wie schon in 2014 und 2015 auch in 2016 seitens des AWW 1.000.000,00 € als Eigenkapitalverzinsung an den städtischen Haushalt abzuführen sind.

4.1.7 Organe und deren Zusammensetzung

Betriebsleitung:

Die Betriebsleitung besteht aus 2 Mitgliedern, einem technischen und einem kaufmännischen Betriebsleiter. Die Betriebsleitung ist für die wirtschaftliche Führung des Eigenbetriebs verantwortlich und hat dabei die Sorgfalt einer ordentlichen und gewissenhaften Geschäftsleitung anzuwenden.

Bei Meinungsverschiedenheiten innerhalb der Betriebsleitung hat die Bürgermeisterin ein Letztentscheidungsrecht. Die Verantwortlichkeit des kaufmännischen Betriebsleiters für das Rechnungswesen gemäß § 13 Abs. 1 EigVO NRW bleibt unberührt.

Zusammensetzung der Betriebsleitung:

Technischer Leiter: Jürgen Sultz
Kaufmännischer Leiter: Heinz Roters

Die Vergütung der Betriebsleitung, die von der Stadt per Umlage erhoben wird, betrug im Jahre 2016 brutto rd. 146 T€. Hierin eingeschlossen sind auch Rückstellungen für Pensionen, Beihilfen und nicht genommene Urlaubstage und Überstunden.

Betriebsausschuss:

Der Betriebsausschuss entscheidet in den Angelegenheiten, die ihm durch die GO NRW und EigVO NRW übertragen sind. Ferner entscheidet der Betriebsausschuss in den ihm von der Stadtverordnetenversammlung ausdrücklich übertragenen Aufgaben. Er berät die Beschlüsse der Stadtverordnetenversammlung vor und entscheidet in den Angelegenheiten, die der Beschlussfassung der Stadtverordnetenversammlung unterliegen, falls die Angelegenheit keinen Aufschub duldet. In äußerst dringlichen Fällen kann die Bürgermeisterin mit dem Ausschussvorsitzenden entscheiden. Die Aufgaben des Betriebsausschusses werden vom Bauausschuss wahrgenommen (Zusammensetzung zum 31.12.2016):

| Name | Art der Mitarbeit |
|---|--------------------------|
| Klaus Viktor Kleerbaum (Vorsitzender) | Stadtverordneter/r/n |
| Helmut Kreuznacht (1. stellv. Vorsitzender) | Stadtverordneter/r/n |
| Willi Wessels (2. stellv. Vorsitzender) | Stadtverordneter/r/n |
| Andreas Bier | Stadtverordneter/r/n |
| Rolf Braun | Stadtverordneter/r/n |
| Ralf Cordes | Stadtverordneter/r/n |
| Ludwig Hetrodt | Stadtverordneter/r/n |
| Martin Kwiatkowski | Sachkundige/r Bürger/in |
| Stefan Lütke Daldrup | Stadtverordneter/r/n |
| Elisabeth Mönning | Stadtverordneter/r/n |
| Wolfgang Müller | Stadtverordneter/r/n |
| Detlev Rathke | Stadtverordneter/r/n |
| Matthias Schneider | Stadtverordneter/r/n |
| Gabriele Sondermann | Stadtverordneter/r/n |
| Hubert Tücking | Stadtverordneter/r/n |
| Christian Wohlgemuth | Stadtverordneter/r/n |
| | |
| Georg Guballa | Sachkundige/r Bürger/in |
| Thorsten Kaufhold | Sachkundige/r Bürger/in |
| Heinrich Lewe | Sachkundige/r Bürger/in |
| Sven Pietras (seit 25.02.2016) | Sachkundige/r Bürger/in |
| Berthold Schmiemann | Sachkundige/r Bürger/in |
| Michael Stade | Sachkundige/r Bürger/in |
| Michael Thyssen (bis 09.02.2016) | Sachkundige/r Bürger/in |
| Klemens Wäsker | Sachkundige/r Bürger/in |
| Bernd Wessels | Sachkundige/r Bürger/in |
| Berthold Wewerinck-Schering | Sachkundige/r Bürger/in |
| | |
| Ingrid Musiol | Beratendes Mitglied |

4.1.8 Personalbestand

Das AWW beschäftigt kein eigenes Personal. Die Aufgaben des Betriebes werden durch städt. Mitarbeiter wahrgenommen. Im Rahmen von Erstattungen der Personal- und Sachkosten an die Stadt werden deren Leistungen abgerechnet.

4.1.9 Entwicklung der Bilanzen sowie der Gewinn- und Verlustrechnungen

Die wirtschaftliche Situation der Gesellschaft ist den Bilanzen sowie den Ergebnisrechnungen der letzten drei Abschlussstichtage zu entnehmen. Diese sind auf den folgenden Seiten abgedruckt:

Die Prüfung des Jahresabschlusses und des Lageberichtes für das Geschäftsjahr 2016 des Abwasserwerks der Stadt Dülmen ist durch eine Wirtschaftsprüfungsgesellschaft erfolgt. Die Erteilung eines uneingeschränkten Bestätigungsvermerkes erfolgte durch die Wirtschaftsprüfungsgesellschaft am 10.11.2017.

| Bilanz des Abwasserwerks der Stadt Dülmen | | | |
|--|----------------------|----------------------|----------------------|
| Aktivseite | 2014 | 2015 | 2016 |
| | € | € | € |
| A. Anlagevermögen | | | |
| I. Immaterielle Vermögensgegenstände | 9.996,04 | 27.774,54 | 19.668,51 |
| II. Sachanlagen | | | |
| 1. Grund und Boden des Infrastrukturvermögens | 2.878.106,40 | 2.880.266,40 | 2.886.825,29 |
| 2. Entwässerungs- und Abwasserbeseitigungsanl. | 53.494.061,97 | 54.660.293,51 | 55.651.475,91 |
| 3. Betriebs- und Geschäftsausstattung | 122.764,03 | 94.391,67 | 69.677,86 |
| 4. Geleistete Anzahlungen, Anlagen im Bau | 4.911.267,75 | 7.301.253,70 | 7.421.045,89 |
| | 61.406.200,15 | 64.936.205,28 | 66.029.024,95 |
| B. Umlaufvermögen | | | |
| I. Forderungen und sonstige Vermögensgegenstände | | | |
| 1. öffentlich-rechtl. Forderungen | | | |
| a) Gebühren | 200.847,54 | 51.460,65 | 48.000,66 |
| b) Beiträge | 7.961,00 | 11.109,27 | 5.299,34 |
| c) sonstige öffentlich-rechtl. Forderungen | 328,22 | 226,61 | 86,00 |
| 2. privatrechtliche Forderungen | 29.946,75 | 313.096,62 | 237.790,20 |
| | 239.083,51 | 375.893,15 | 291.176,20 |
| II. Liquide Mittel | | | |
| Kassenbestand | 1.377.930,00 | 587.719,13 | 1.474.177,21 |
| C. Aktive Rechnungsabgrenzung | 0,00 | 80.846,00 | 0,00 |
| Bilanzsumme | 63.033.209,70 | 66.008.438,10 | 67.814.046,87 |

| Bilanz des Abwasserwerks der Stadt Dülmen | | | |
|--|---------------|---------------|---------------|
| Passivseite | 2014 | 2015 | 2016 |
| | € | € | € |
| A. Eigenkapital | | | |
| I. Stammkapital | 1.000.000,00 | 1.000.000,00 | 1.000.000,00 |
| II. Allgemeine Rücklage | 15.196.446,61 | 15.196.446,61 | 15.196.446,61 |
| III. Gewinnrücklagen | 14.358.945,78 | 15.404.195,11 | 16.639.121,17 |
| IV. Bilanzgewinn | 1.045.249,33 | 1.234.926,06 | 1.229.273,20 |
| | 31.600.641,72 | 32.835.567,78 | 34.064.840,98 |
| B. Sonderposten | | | |
| 1. für Zuwendungen | 298.718,00 | 283.055,49 | 267.392,98 |
| 2. für Beiträge, Kostenersatz | 11.257.096,64 | 11.524.878,83 | 11.290.857,27 |
| 3. Sonderposten für den Gebührenaussgleich | | 152.819,00 | 396.179,00 |
| | 11.555.814,64 | 11.960.753,32 | 11.954.429,25 |

| | | | |
|---|----------------------|----------------------|----------------------|
| C. Rückstellungen | | | |
| sonstige Rückstellungen | 251.995,82 | 274.662,86 | 246.559,22 |
| D. Verbindlichkeiten | | | |
| 1. Verbindlichkeiten aus Krediten für Investitionen | 19.071.290,41 | 20.040.622,38 | 20.517.223,12 |
| 3. Verbindlichkeiten aus Lieferungen und Leistungen | 406.616,41 | 846.025,81 | 897.483,60 |
| 4. Sonstige Verbindlichkeiten | 146.850,70 | 50.805,95 | 133.510,70 |
| | 19.624.757,52 | 20.937.454,14 | 21.548.217,42 |
| E. Passive Rechnungsabgrenzung | 0,00 | 0,00 | 0,00 |
| Bilanzsumme | 63.033.209,70 | 66.008.438,10 | 67.814.046,87 |

| Ergebnisrechnung Abwasserwerk der Stadt Dülmen | | | | |
|---|--|----------------------|----------------------|----------------------|
| Ertrags- und Aufwandsarten | | Ergebnis 2014 | Ergebnis 2015 | Ergebnis 2016 |
| 1 | Steuern und ähnliche Abgaben | | | |
| 2 | + Zuwendungen und allgemeine Umlagen | 15.662,51 | 15.662,51 | 15.662,51 |
| 3 | + Sonstige Transfererträge | 0,00 | 0,00 | 0,00 |
| 4 | + Öffentlich-rechtliche Leistungsentgelte | 8.627.802,00 | 8.890.556,91 | 8.750.435,38 |
| 5 | + Privatrechtliche Leistungsentgelte | 482,50 | 390,00 | 390,00 |
| 6 | + Kostenerstattungen und Kostenumlagen | 6.475,66 | 7.772,48 | 4.711,24 |
| 7 | + Sonstige ordentliche Erträge | 23.409,09 | 57.736,17 | 19.941,42 |
| 8 | + Aktivierte Eigenleistungen | 128.911,00 | 149.530,00 | 143.138,00 |
| 9 | + / - Bestandsveränderungen | 0,00 | 0,00 | 0,00 |
| 10 | = Ordentliche Erträge | 8.802.742,76 | 9.121.648,07 | 8.934.278,55 |
| 11 | - Personalaufwendungen | 0,00 | 0,00 | 0,00 |
| 12 | - Versorgungsaufwendungen | 0,00 | 0,00 | 0,00 |
| 13 | - Aufwendungen für Sach- und Dienstleistungen | -3.980.573,68 | -4.097.171,77 | -3.955.857,23 |
| 14 | - Bilanzielle Abschreibungen | -1.965.932,75 | -1.979.467,18 | -1.943.216,90 |
| 15 | - Transferaufwendungen | 0,00 | 0,00 | 0,00 |
| 16 | - Sonstige ordentliche Aufwendungen | -240.452,03 | -240.495,79 | -255.074,43 |
| 17 | = Ordentliche Aufwendungen | -6.186.958,46 | -6.317.134,74 | -6.154.148,56 |
| 18 | = Ergebnis der laufenden Verwaltungstätigkeit (= Zeilen 10 und 17) | 2.615.784,30 | 2.804.513,33 | 2.780.129,99 |
| 19 | + Finanzerträge | 27,50 | 0,00 | 0,00 |
| 20 | - Zinsen und sonstige Finanzaufwendungen | -570.562,47 | -569.587,27 | -550.856,79 |
| 21 | = Finanzergebnis (= Zeilen 19 und 20) | -570.534,97 | -569.587,27 | -550.856,79 |
| 22 | = Ordentliches Ergebnis (= Zeilen 18 und 21) | 2.045.249,33 | 2.234.926,06 | 2.229.273,20 |
| 23 | + Außerordentliche Erträge | 0,00 | 0,00 | 0,00 |
| 24 | - Außerordentliche Aufwendungen | 0,00 | 0,00 | 0,00 |
| 25 | = Außerordentliches Ergebnis (= Zeilen 23 und 24) | 0,00 | 0,00 | 0,00 |
| 26 | = Jahresergebnis (= Zeilen 22 und 25) / Überschuss | 2.045.249,33 | 2.234.926,06 | 2.229.273,20 |
| 27 | - Eigenkapitalverzinsung | -1.000.000,00 | -1.000.000,00 | -1.000.000,00 |
| 28 | = Bilanzgewinn (= Zeilen 27 und 28) | 1.045.249,33 | 1.234.926,06 | 1.229.273,20 |

4.2 Grundstücksmanagement der Stadt Dülmen

4.2.1 Sitz der Gesellschaft/Anschrift

Anschrift: Markt 1-3, 48249 Dülmen
Telefon-Nr.: 02594 – 12 120
Fax: 02594 – 12 829
E-Mail: gmd@duelmen.de
Internet: <http://www.duelmen.de>

4.2.2 Ziele der Beteiligung

Bei dem zum 15. April 1999 gegründeten Grundstücksmanagement der Stadt Dülmen (im Folgenden „GMD“ genannt) handelt es sich um ein rechtlich unselbständiges Sondervermögen in Form eines eigenbetriebsähnlichen Betriebes im Sinne von § 107 Abs. 2 GO NW. Gemäß § 1 der Betriebssatzung für das Grundstücksmanagement der Stadt Dülmen wird es auf der Grundlage der gesetzlichen Vorschriften und der Bestimmungen der Betriebssatzung als organisatorisch und wirtschaftlich eigenständige Einrichtung ohne eigene Rechtspersönlichkeit wie ein Eigenbetrieb geführt. Zweck des Eigenbetriebes ist die allgemeine Grundstücksbevorratung einschließlich der Bewirtschaftung des unbebauten Grundbesitzes sowie der zweckentsprechende Verkauf der Grundstücke, insbesondere als Wohnbau- bzw. Gewerbeflächen.

4.2.3 Erfüllung des öffentlichen Zwecks

Das GMD ist mit seinen satzungsgemäßen Aufgaben im Rahmen der öffentlichen Daseinsvorsorge tätig. Angebote von Wohnbau- und Gewerbeflächen dienen der qualitativen Verbesserung und Weiterentwicklung des Wohnwertes, der Infrastruktur und der wirtschaftlichen Leistungsfähigkeit einer Kommune.

Die Wahrnehmung dieser Aufgabe ist nicht auf Gewinnerzielung ausgerichtet und wird nach derzeitiger Verwaltungspraxis als nicht im Wettbewerb zur Privatwirtschaft stehende hoheitliche, nicht steuerpflichtige Tätigkeit angesehen.

4.2.4 Beteiligungsverhältnisse

Das Stammkapital des Eigenbetriebes beträgt satzungsgemäß (§ 11 der Betriebssatzung) 409.033,50 €.

4.2.5 Leistungen der Beteiligung

Durch das Grundstücksangebot des GMD stellt die Stadt Dülmen Bauwilligen und (potentiellen) Selbständigen Wohnbau- bzw. Gewerbeflächen in ausreichendem Maße zur Verfügung.

In 2016 standen Bauwilligen Wohnbaugrundstücke in den Baugebieten „Hof Schröer“ in Hiddingsel, „Schlüters Heide“ in Rorup und am Kapellenweg zur Verfügung. Gewerbeflächen werden von der Stadt Dülmen derzeit vermarktet in Dülmen (Bischof- Kaiser- Str.) und in Dülmen-Rorup (Empter Weg).

4.2.6 Wesentliche Finanz- und Leistungsbeziehungen der Beteiligungen untereinander und mit der Stadt Dülmen

In 2011 erzielte das GMD einen Jahresfehlbetrag in Höhe von T€ 435, der von der Stadt Dülmen übernommen worden ist. In 2012 leistete die Stadt durch die Übertragung der Grundstücke am Kapellenweg eine Einlage in Höhe von T€ 1.872, von der T€ 435 mit der Verlustübernahme aus 2011 verrechnet wurden. Durch diese Eigenkapitalstärkung konnten die in den Geschäftsjahren 2012 bis 2014 erwirtschafteten Verluste von insgesamt T€ 644 weiter vorgetragen werden, ohne dass eine weitere Kapitaleinlage seitens der Stadt geleistet werden musste. Gegenüber 2014 hat sich das Eigenkapital des GMD um den Jahresüberschuss 2015 in Höhe von T€ 335 erhöht auf nunmehr T€ 1.228. In 2016 ergab sich ein Jahresfehlbetrag in Höhe von T€ 441, der in erster Linie auf außerplanmäßige Abschreibungen auf Wohnbaugrundstücke zurückzuführen ist. Das Eigenkapital reduzierte sich auf T€ 787.

Weitere Finanzbeziehungen bestehen in Zahlungen des GMD für städtische Personal- und Sachkosten und gegenseitigen Zahlungen zur Verrechnung von Grundstücksbeiträgen. Zudem wird die gegenseitige Inanspruchnahme liquider Mittel verzinst.

Darüber hinaus erfolgen vereinzelt Zahlungen im Zusammenhang mit Grundstücksübertragungen.

4.2.7 Organe und deren Zusammensetzung

Betriebsleitung:

Aufgabe: Die Betriebsleitung ist für die wirtschaftliche Führung des Eigenbetriebs verantwortlich.

Zusammensetzung in 2016:

1. Betriebsleiter: Jürgen Heilken (bis 29.02.2016)
Jürgen Schmude (ab 01.03.2016)
2. Betriebsleiter: Tobias Leopold (bis 31.12.2016)

Die Vergütung der Betriebsleitung kann dem Stellenplan der Stadt Dülmen des Budgetbuchs 2016 entnommen werden. Eine gesonderte Vergütung wird nicht gezahlt.

Betriebsausschuss:

Der Betriebsausschuss entscheidet in den Angelegenheiten, die ihm durch die GO NRW und EigVO NRW übertragen sind. Ferner entscheidet der Betriebsausschuss in

den ihm von der Stadtverordnetenversammlung ausdrücklich übertragenen Aufgaben und trifft die Grundsatzentscheidungen in Grundstücks- und Finanzierungsangelegenheiten.

Die Aufgaben des Betriebsausschusses werden vom Ausschuss für Wirtschaftsförderung und Stadtentwicklung der Stadt Dülmen wahrgenommen.

Zusammensetzung am 31.12.2016:

| Name | Art der Mitarbeit |
|---|--------------------------|
| Willi Wessels (Vorsitzender) | Stadtverordnete/r/n |
| Manuela Pross (1. stellv. Vorsitzender) | Stadtverordnete/r/n |
| | |
| Rolf Braun (2. stellv. Vorsitzende) | Stadtverordnete/r/n |
| Andreas Bier | Stadtverordnete/r/n |
| Annette Holtrup | Stadtverordnete/r/n |
| Klaus Jahn | Stadtverordnete/r/n |
| Wolfgang Müller | Stadtverordnete/r/n |
| Siegfried Niggemann | Stadtverordnete/r/n |
| Anke Pohlschmidt | Stadtverordnete/r/n |
| Thomas Reinert | Stadtverordnete/r/n |
| Olaf Schließ | Stadtverordnete/r/n |
| Markus Schmitz | Stadtverordnete/r/n |
| Hans Twiehoff | Stadtverordnete/r/n |
| Rainer Tönnis | Stadtverordnete/r/n |
| | |
| Hendrik Clodius | Sachkundige/r Bürger/in |
| Dirk Gärtner | Sachkundige/r Bürger/in |
| Rainer Jansen | Sachkundige/r Bürger/in |
| Kai-Martin Pöllmann | Sachkundige/r Bürger/in |
| Helmut Rüs Kamp | Sachkundige/r Bürger/in |
| Thomas Tecklenborg | Sachkundige/r Bürger/in |
| Markus Wang | Sachkundige/r Bürger/in |
| | |
| Christoph Lowens | Beratendes Mitglied |

4.2.8 Personalbestand

Das GMD beschäftigt kein eigenes Personal. Die Aufgaben des Betriebes werden durch städt. Mitarbeiter wahrgenommen. Im Rahmen von Erstattungen der Personal- und Sachkosten an die Stadt werden deren Leistungen abgerechnet.

4.2.9 Entwicklung der Bilanzen sowie der Gewinn- und Verlustrechnungen

Die wirtschaftliche Situation der eigenbetriebsähnlichen Einrichtung ist den Bilanzen sowie den Gewinn- und Verlustrechnungen der letzten drei Abschlussstichtage zu entnehmen. Die Entwicklung der Bilanzkennzahlen stellt sich wie folgt dar:

| Bilanz des Grundstücksmanagements der Stadt Dülmen | | | |
|---|----------------------|----------------------|----------------------|
| Aktivseite | 2014 | 2015 | 2016 |
| | € | € | € |
| Umlaufvermögen | | | |
| I. Zum Verkauf bestimmte Grundstücke ohne Bauten | 12.215.162,96 | 12.036.785,98 | 10.679.730,18 |
| II. Forderungen und sonstige Vermögensgegenstände | | | |
| 1. Forderungen aus Grundstücksverkäufen | 0,00 | 0,00 | 0,00 |
| 2. Forderungen aus anderen Lieferungen und Leistungen | 6.231,06 | 0,00 | 23.078,32 |
| 3. Forderungen an die Stadt Dülmen | 0,00 | 0,00 | 0,00 |
| 4. Sonstige Vermögensgegenstände | 2.264,45 | 2.301,76 | 0,00 |
| | 8.495,51 | 2.301,76 | 23.078,32 |
| III. Guthaben bei Kreditinstituten | 0,00 | 0,00 | 0,00 |
| B. Rechnungsabgrenzungsposten | 0,00 | 0,00 | 0,00 |
| Bilanzsumme | 12.223.658,47 | 12.039.087,74 | 10.702.808,50 |

| Bilanz des Grundstücksmanagements der Stadt Dülmen | | | |
|--|----------------------|----------------------|----------------------|
| Passivseite | 2014 | 2015 | 2016 |
| | € | € | € |
| A. Eigenkapital | | | |
| I. Gezeichnetes Eigenkapital | 409.033,50 | 409.033,50 | 409.033,50 |
| II. Kapitalrücklage | 1.463.175,50 | 1.463.175,50 | 1.362.999,23 |
| III. Gewinnrücklagen | 0,00 | 0,00 | 0,00 |
| IV. Verlustvortrag | -777.502,78 | -979.341,41 | -544.022,79 |
| V. Jahresfehlbetrag/Jahresüberschuss | -201.838,63 | 335.142,35 | -440.725,25 |
| | 892.867,59 | 1.228.009,94 | 787.284,69 |
| B. Rückstellungen | | | |
| 2. Sonstige Rückstellungen | 408.274,00 | 501.397,00 | 624.701,93 |
| | 408.274,00 | 501.397,00 | 624.701,93 |
| C. Verbindlichkeiten | | | |
| 1. Verbindlichkeiten gg. Kreditinstituten | 10.921.737,73 | 10.233.439,33 | 9.237.026,05 |
| 2. Verbindlichkeiten aus Lieferungen und Leistungen | 141,00 | 18.228,16 | 17.560,66 |
| 3. Verbindlichkeiten gg. der Stadt Dülmen und anderen Eigenbetrieben | 638,15 | 58.013,31 | 36.235,17 |
| | 10.922.516,88 | 10.309.680,80 | 9.290.821,88 |
| D. Rechnungsabgrenzungsposten | 0,00 | 0,00 | 0,00 |
| Bilanzsumme | 12.223.658,47 | 12.039.087,74 | 10.702.808,50 |

| Gewinn- und Verlustrechnung Grundstücksmanagement der Stadt Dülmen | | | |
|---|--------------------|--------------------|--------------------|
| | 2014 | 2015 | 2016 |
| | € | € | € |
| 1. Umsatzerlöse aus Grundstücksverkäufen | 626.950,53 | 2.213.419,23 | 1.591.859,83 |
| 2. Bestandsveränderung | -314.982,96 | -1.405.289,84 | -1.019.814,26 |
| | 311.967,57 | 808.129,39 | 572.045,57 |
| 3. sonstige betriebliche Erträge | 19.792,93 | 15.201,04 | 3.159,01 |
| 4. Aufwendungen für Grundstückserwerbe und bezogene Leistungen | 100.974,91 | 118.262,15 | 73.855,76 |
| 5. Abschreibungen | 0,00 | 0,00 | 563.802,67 |
| 6. sonstige betriebliche Aufwendungen | 86.722,13 | 80.651,18 | 79.357,75 |
| Betriebsergebnis | 144.063,46 | 624.417,10 | -141.811,60 |
| 7. sonstige Zinsen und ähnliche Erträge | 2.225,15 | 2.072,29 | 676,60 |
| 8. Zinsen und ähnliche Aufwendungen | 338.603,17 | 278.302,83 | 289.532,36 |
| Finanzergebnis | -336.378,02 | -276.230,54 | -288.855,76 |
| 9. Ergebnis der gewöhnlichen Geschäftstätigkeit | -192.314,56 | 348.186,56 | -430.667,36 |
| 10. sonstige Steuern | 9.524,07 | 13.044,11 | 10.057,89 |
| 11. Jahresfehlbetrag | -201.838,63 | 335.142,45 | -440.725,25 |

| Kennzahlen zur Vermögens- und Kapitalstruktur und zur Rentabilität (jeweils in %) | 31.12.2014 | 31.12.2015 | 31.12.2016 |
|---|------------|------------|------------|
| Eigenkapitalrendite | -22,61 | 27,29 | -55,98 |
| Umsatzrendite | -32,19 | 15,14 | -27,69 |

Die Prüfung des Jahresabschlusses und des Lageberichtes für das Geschäftsjahr 2016 des Grundstücksmanagements der Stadt Dülmen ist durch eine Wirtschaftsprüfungsgesellschaft erfolgt. Die Erteilung eines uneingeschränkten Bestätigungsvermerkes erfolgte durch die Wirtschaftsprüfungsgesellschaft am 08.11.2017.

4.3 Stadtbetriebe Dülmen GmbH

4.3.1 Sitz der Gesellschaft/ Anschrift

Anschrift: Markt 1-3, 48249 Dülmen
Telefon-Nr.: 02594 - 91 490
Fax: 02594 – 914 920
E-Mail: info@dueb.de
Internet: <http://www.duelmen.de>

4.3.2 Ziele der Beteiligung

Gegenstand des Unternehmens ist die Errichtung und der Betrieb von Bädern und sonstigen Freizeiteinrichtungen in der Stadt Dülmen und das Halten von Beteiligungen an anderen Unternehmen sowie die Übernahme und Erledigung von städtischen Aufgaben, für die ein öffentlicher Zweck besteht und die der Gesellschaft im Einzelfall durch einstimmigen Beschluss der Gesellschafterversammlung übertragen werden. Die Gesellschaft ist zu allen Maßnahmen und Rechtsgeschäften berechtigt, durch die der Gesellschaftszweck gefördert werden kann.

4.3.3 Erfüllung des öffentlichen Zwecks

Die Stadtbetriebe Dülmen GmbH betreiben das Freizeitbad „düb“, die Parkraumbewirtschaftung des Overbergparkplatzes und die Verwaltung der in der Bilanz unter Finanzanlagen ausgewiesenen Beteiligungen und Wertpapiere.

Durch das Freizeitbad düb wird der Bevölkerung in Dülmen und der näheren Region ein öffentliches Bad zur Förderung des Sports und als Erholungseinrichtung bereitgestellt. Ferner wird durch das düb sichergestellt, dass das Schulschwimmen für die Schulen in der Stadt Dülmen im vorgeschriebenen Umfang durchgeführt werden kann.

Mit dem Overbergparkplatz (bis 22.08.2016) und im Anschluss mit dem Parkplatz „Nonnenwall“ wird zur Förderung des Einzelhandels bedarfsgerecht innenstadtnaher Parkraum zur Verfügung gestellt.

Die Stadtbetriebe Dülmen GmbH erfüllt mit dem Freizeitbad düb und den Parkplätzen städtische Aufgaben in den Bereichen Daseinsvorsorge, Gesundheitsförderung sowie Wirtschaftsförderung.

4.3.4 Beteiligungsverhältnisse

Das Stammkapital der Stadtbetriebe Dülmen GmbH beträgt 5.000.000,00 € und wird von der Stadt Dülmen als alleinige Gesellschafterin gehalten.

Die Stadtbetriebe Dülmen GmbH sind jeweils zu 50 % am Stammkapital der Stadtwerke Dülmen Verwaltungs- GmbH (Stammkapital 25.000,00 €; Komplementärgesellschaft) und der Stadtwerke Dülmen Dienstleistungs- und Beteiligungs- GmbH & Co. KG (Stammkapital 25.000,00 €) beteiligt. Über diese unmittelbaren Beteiligungen ist die Stadtbetriebe Dülmen GmbH indirekt an der Stadtwerke Dülmen GmbH beteiligt, die ihren Gewinn an die Stadtwerke Dülmen Dienstleistungs- und Beteiligungs- GmbH & Co. KG abführt.

4.3.5 Leistungen der Beteiligung

Im Jahr 2016 besuchten rd. 284 tsd. Gäste das Freizeitbad, 2015 waren es rd. 280 tsd. und in 2014 rd. 298 tsd. Gäste. Im Bereich düb relax war die Besucherzahl mit 61,8 tsd. Gästen in 2016 um rd. 3 tsd. unter dem Vorjahresniveau. Die Leistungen in den Geschäftsjahren 2014 bis 2016 stellen sich insgesamt wie folgt dar:

| Besucherzahlen | 2014 | | 2015 | | 2016 | |
|-------------------------|----------------|--------|----------------|--------|----------------|--------|
| | Personen | % | Personen | % | Personen | % |
| düb | | | | | | |
| Erwachsene | 141.967 | 47,7% | 132.588 | 47,3% | 134.340 | 47,3% |
| Ermäßigte | 76.397 | 25,7% | 70.023 | 25,0% | 70.508 | 24,8% |
| Kurse | 15.019 | 5,0% | 15.651 | 5,6% | 16.151 | 5,7% |
| Schulen | 22.061 | 7,4% | 21.216 | 7,6% | 22.707 | 8,0% |
| Feuerwehr | 600 | 0,2% | 781 | 0,3% | 843 | 0,3% |
| Vereine | 29.114 | 9,8% | 28.509 | 10,2% | 27.122 | 9,6% |
| nicht zahlende Besucher | 12.562 | 4,2% | 11.589 | 4,0% | 12.110 | 4,3% |
| | 297.720 | 100,0% | 280.357 | 100,0% | 283.781 | 100,0% |
| düb relax | 80.844 | | 64.849 | | 61.798 | |

4.3.6 Wesentliche Finanz- und Leistungsbeziehungen der Beteiligungen untereinander und mit der Stadt Dülmen

Die Stadt Dülmen hält als alleinige Gesellschafterin die Stammeinlage der Stadtbetriebe GmbH in Höhe von 5.000.000,00 €. Seit 2007 erfolgten keine Gewinnausschüttungen an die Gesellschafterin.

Die Stadt Dülmen hat für die Verbindlichkeiten der Gesellschaft gegenüber Kreditinstituten Ausfallbürgschaften übernommen. Hierfür wurden angemessene Bürgschaftsprovisionen gezahlt.

Darüber hinaus bestehen vielschichtige gegenseitige Leistungsbeziehungen zwischen der Stadtbetriebe Dülmen GmbH und der Stadt Dülmen. So zahlt die Stadt Dülmen für die schulische Nutzung des Bades Nutzungsentgelte, erhält auf der anderen Seite Zahlungen für Grundbesitzabgaben, Zinsen für gewährte Kassenkredite und für die Inanspruchnahme städtischer Verwaltungs- und Personalleistungen.

4.3.7 Organe und deren Zusammensetzung

Geschäftsführung:
Georg Bergmann

Die Bezüge des Geschäftsführers der Stadtbetriebe Dülmen unterliegen derzeit nicht der Offenlegungspflicht nach dem Transparenzgesetz, da es sich hierbei um einen sog. „Altvertrag“ handelt, bei dem die Regelungen des Transparenzgesetzes nicht greifen.

Mitglieder der Gesellschafterversammlung:

Der Gesellschaftsvertrag bestimmt, dass sich die Gesellschafterversammlung aus den Mitgliedern des Hauptausschusses der Stadt Dülmen zusammensetzt. Zum 31.12.2016 setzte sich die Gesellschafterversammlung wie folgt zusammen:

| Name | Art der Mitarbeit |
|------------------------|---------------------|
| Lisa Stremlau | Vorsitzende |
| Willi Wessels | stellv.Vorsitzender |
| Erhard Alex | Stadtverordnete/r/n |
| Markus Brambrink | Stadtverordnete/r/n |
| Ralf Cordes | Stadtverordnete/r/n |
| Roland Hericks | Stadtverordnete/r/n |
| Dieter Hilgenberg | Stadtverordnete/r/n |
| Annette Holtrup | Stadtverordnete/r/n |
| Heiner Kiekebusch | Stadtverordnete/r/n |
| Dieter Klaas | Stadtverordnete/r/n |
| Klaus-Viktor Kleerbaum | Stadtverordnete/r/n |
| Helmut Kreuznacht | Stadtverordnete/r/n |
| Florian Kübber | Stadtverordnete/r/n |
| Elisabeth Mönning | Stadtverordnete/r/n |
| Siegfried Niggemann | Stadtverordnete/r/n |
| Anke Pohlschmidt | Stadtverordnete/r/n |
| Manuela Pross | Stadtverordnete/r/n |
| Detlef Rathke | Stadtverordnete/r/n |
| Hugo Ruthmann | Stadtverordnete/r/n |
| Olaf Schlieff | Stadtverordnete/r/n |
| Ralf Schmidt | Stadtverordnete/r/n |
| Markus Schmitz | Stadtverordnete/r/n |
| Gabriele Sondermann | Stadtverordnete/r/n |
| Peter Timmers | Stadtverordnete/r/n |
| Rainer Tönnies | Stadtverordnete/r/n |
| Hans Twiehoff | Stadtverordnete/r/n |

4.3.8 Personalbestand

Die durchschnittlichen Mitarbeiterzahlen entwickelten sich wie folgt:

| Im Durchschnitt | 2014 | 2015 | 2016 |
|------------------|-------------|-------------|-------------|
| Aushilfen | 45,75 | 51,00 | 43,00 |
| Gehaltsempfänger | 28,75 | 28,00 | 27,50 |
| Auszubildende | 1,00 | 1,00 | 0,50 |
| Gesamt | 75,50 | 80,00 | 71,00 |

4.3.9 Entwicklung der Bilanzen sowie der Gewinn- und Verlustrechnungen

Die wirtschaftliche Situation der Gesellschaft ist den Bilanzen sowie den Gewinn- und Verlustrechnungen der letzten drei Abschlussstichtage zu entnehmen. Diese sind auf den folgenden Seiten abgedruckt:

| Bilanz der Stadtbetriebe Dülmen GmbH | | | |
|---|----------------------|----------------------|----------------------|
| | 2014 | 2015 | 2016 |
| Aktivseite | € | € | € |
| A. Anlagevermögen | | | |
| I. Immaterielle V'ermögensgegenstände | 27.553,00 | 26.059,00 | 18.787,00 |
| II. Sachanlagen | | | |
| 1. Grundstücke, grundstücksgleiche Rechte u. Bauten, einschl. Bauten auf fremden Grundst. | 9.089.102,64 | 8.807.714,64 | 6.356.467,44 |
| 2. techn. Anlagen u. Maschinen | 2.721.330,00 | 2.466.720,00 | 2.178.815,00 |
| 3. andere Anlagen, Betriebs- und Geschäftsausstattung | 153.040,34 | 120.148,34 | 103.517,34 |
| 4. geleistete Anzahlungen u. Anlagen im Bau | 32.200,00 | 36.800,00 | 455.641,31 |
| | 11.995.672,98 | 11.431.382,98 | 9.094.441,09 |
| III. Finanzanlagen | | | |
| 1. Anteile an verbundenen Unternehmen | | | |
| 2. Beteiligungen | 5.560.940,61 | 5.560.940,61 | 5.560.940,61 |
| 3. Wertpapiere des Anlagevermögens | 11.045,84 | 11.045,84 | 11.045,84 |
| 4. Sonstige Ausleihungen | 7.401,55 | 8.641,55 | 6.586,79 |
| | 5.579.388,00 | 5.580.628,00 | 5.578.573,24 |
| Anlagevermögen gesamt | 17.602.613,98 | 17.038.069,98 | 14.691.801,33 |
| B. Umlaufvermögen | | | |
| I. Vorräte | | | |
| 1. Roh- und Hilfs- u. Betriebsstoffe | 17.604,04 | 23.696,85 | 19.971,00 |
| 2. Waren | 10.930,15 | 9.126,45 | 7.436,12 |
| II. Forderungen und sonstige Vermögensgegenstände | | | |
| 1. Forderungen aus Lieferungen und Leistungen | 79.735,54 | 40.163,91 | 85.107,19 |
| 2. Forderungen gegen Unternehmen mit denen ein Beteiligungsverhältnis besteht | 1.816.462,63 | 1.820.301,20 | 2.469.957,46 |
| 3. Forderungen gegen die Gesellschafterin | 36.275,81 | 36.459,10 | 33.625,95 |
| 4. Sonstige Vermögensgegenstände | 221.381,05 | 124.289,79 | 235.305,22 |
| | 2.153.855,03 | 2.021.214,00 | 2.823.995,82 |
| III. Kassenbestand, Guthaben bei Kreditinstituten | 111.631,80 | 196.446,44 | 2.475.796,98 |
| | | | |
| Umlaufvermögen insgesamt | 2.294.021,02 | 2.250.483,74 | 5.327.199,92 |
| C. Rechnungsabgrenzungsposten | 3.478,60 | 4.665,73 | 4.027,62 |
| | | | |
| Bilanzsumme | 19.900.113,60 | 19.293.219,45 | 20.023.028,87 |

| Bilanz der Stadtbetriebe Dülmen GmbH | | | |
|---|----------------------|----------------------|----------------------|
| | 2014 | 2015 | 2016 |
| Passivseite | € | € | € |
| A. Eigenkapital | | | |
| I. Gezeichnetes Eigenkapital | 5.000.000,00 | 5.000.000,00 | 5.000.000,00 |
| II. Kapitalrücklage | 3.598.018,58 | 3.598.018,58 | 3.598.018,58 |
| III. Gewinnrücklagen /andere Rücklagen | 0,00 | 0,00 | 0,00 |
| IV. Verlustvortrag | -753.966,03 | -785.953,75 | -446.405,71 |
| V. Jahresfehlbetrag | -31.987,72 | 339.548,04 | 747.749,20 |
| | 7.812.064,83 | 8.151.612,87 | 8.899.362,07 |
| B. Rückstellungen | | | |
| 1. Steuerrückstellungen | 65.521,00 | 108.315,00 | 0,00 |
| 2. Sonstige Rückstellungen | 150.964,15 | 73.426,42 | 115.658,84 |
| | 216.485,15 | 181.741,42 | 115.658,84 |
| C. Verbindlichkeiten | | | |
| 1. Verbindlichkeiten gg. Kreditinstituten | 9.381.200,53 | 8.837.252,71 | 8.296.644,68 |
| 2. Verbindlichkeiten aus Lieferungen und Leistungen | 305.594,78 | 206.188,48 | 333.136,20 |
| 3. Verbindlichkeiten gegenüber Gesellschafterin | 1.988.863,39 | 1.746.737,44 | 2.167.935,48 |
| 4. Sonstige Verbindlichkeiten | 194.512,04 | 169.686,53 | 210.291,60 |
| | 11.870.170,74 | 10.959.865,16 | 11.008.007,96 |
| D. Rechnungsabgrenzungsposten | | | |
| | 1.392,88 | 0,00 | 0,00 |
| Bilanzsumme | 19.900.113,60 | 19.293.219,45 | 20.023.028,87 |

| Kennzahlen zur Rentabilität und Vermögens- und Kapitalstruktur (jeweils in %) | 31.12.2014 | 31.12.2015 | 31.12.2016 |
|---|------------|------------|------------|
| Umsatzrendite | -1,46 | 15,26 | 34,70 |
| Eigenkapitalrendite | -0,41 | 4,17 | 8,40 |
| Personalaufwandsquote | 50,02 | 52,31 | 53,97 |
| Anlagendeckungsgrad I | 44,38 | 47,84 | 60,57 |
| Anlagendeckungsgrad II | 97,67 | 83,28 | 97,68 |

| Gewinn- und Verlustrechnung der Stadtbetriebe Dülmen GmbH | | | |
|---|----------------------|--------------------|----------------------|
| | 2014 | 2015 | 2016 |
| | € | € | € |
| 1. Umsatzerlöse | 2.195.927,33 | 2.225.031,66 | 2.155.086,71 |
| 2. sonstige betriebliche Erträge | 78.460,83 | 471.979,11 | 188.161,08 |
| | 2.274.388,16 | 2.697.010,77 | 2.343.247,79 |
| 3. Materialaufwand | | | |
| a) Aufw. für Roh-, Hilfs- u. Betriebsstoffe u. für bezogene Waren | 728.448,40 | 739.907,51 | 688.135,52 |
| b) Aufwendungen für bezogene Leistungen | 570.631,24 | 497.276,57 | 481.815,03 |
| | 1.299.079,64 | 1.237.184,08 | 1.169.950,55 |
| 4. Personalaufwand | | | |
| a) Löhne und Gehälter | 884.210,30 | 933.343,35 | 935.678,54 |
| b) soziale Abgaben und Aufwendungen für Altersversorgung und für Unterstützung | 214.084,27 | 230.251,65 | 227.579,49 |
| | 1.098.294,57 | 1.163.595,00 | 1.163.258,03 |
| 5. Abschreibungen auf immaterielle Vermögensgegenstände des Anlagevermögens u. Sachanl. | 694.313,29 | 686.904,92 | 670.921,18 |
| | | | |
| 6. sonstige betriebliche Aufwendungen | 482.755,13 | 474.118,44 | 497.016,37 |
| | -1.300.054,47 | -864.791,67 | -1.157.898,34 |
| | | | |
| 7. Erträge aus Beteiligungen | 1.817.628,20 | 1.820.676,50 | 2.470.995,65 |
| 8. Erträge aus anderen Wertpapieren und Ausleihungen des Finanzanlagevermögens | 1.993,00 | 1.993,00 | 0,00 |
| 9. sonstige Zinsen und ähnliche Erträge | 118,00 | 0,00 | 0,00 |
| 10. Zinsen und ähnliche Aufwendungen | 419.454,42 | 387.411,26 | 362.142,16 |
| Ergebnis der gewöhnlichen Geschäftstätigkeit | 100.230,31 | 570.466,57 | 950.955,15 |
| | | | |
| Steuern vom Einkommen und vom Ertrag | 130.033,07 | 224.708,82 | 176.551,99 |
| sonstige Steuern | 2.184,96 | 6.209,71 | 26.653,96 |
| Jahresüberschluss/ -fehlbetrag | -31.987,72 | 339.548,04 | 747.749,20 |

Die Prüfung des Jahresabschlusses und des Lageberichtes für das Geschäftsjahr 2016 der Stadtbetriebe Dülmen GmbH ist durch eine Wirtschaftsprüfungsgesellschaft erfolgt. Die Erteilung eines uneingeschränkten Bestätigungsvermerkes erfolgte durch die Wirtschaftsprüfungsgesellschaft am 14. Juli 2017.

4.4 Stadtwerke Dülmen Verwaltungs- GmbH, Dülmen

4.4.1 Sitz der Gesellschaft/ Anschrift

Sitz: 48249 Dülmen

4.4.2 Ziele der Beteiligung

Die Stadt Dülmen ist über ihre Eigengesellschaft Stadtbetriebe Dülmen GmbH an der Stadtwerke Dülmen Verwaltungs- GmbH beteiligt.

Gegenstand des Unternehmens ist Beteiligung als persönlich haftende, geschäftsführende Gesellschafterin an der Stadtwerke Dülmen Dienstleistungs- und Beteiligungs- GmbH & Co. KG.

4.4.3 Erfüllung des öffentlichen Zwecks

Die Gesellschaft dient indirekt der Daseinsvorsorge und erfüllt damit öffentliche Zwecke.

4.4.4 Beteiligungsverhältnisse

Das Stammkapital der Stadtwerke Dülmen Verwaltungs- GmbH beträgt 25.000,00 €. Am Stammkapital sind jeweils mit einem Geschäftsanteil von 12.500,00 € die Stadtbetriebe Dülmen GmbH, Dülmen, und die **innogy SE**, Essen, beteiligt.

4.4.5 Leistungen der Beteiligungen

Die Gesellschaft ist Teil eines Organschaftsverhältnisses.

4.4.6 Wesentliche Finanz- und Leistungsbeziehungen der Beteiligungen untereinander und mit der Stadt Dülmen

Finanz- und Leistungsbeziehungen zwischen der Stadtwerke Dülmen Verwaltungs- GmbH und der Stadt Dülmen bestehen nicht.

4.4.7 Organe und deren Zusammensetzung (Stand 31.12.2016)

Gesellschafterinnen:

Stadtbetriebe Dülmen GmbH, Dülmen
innogy SE, Essen

Geschäftsführung:

Dipl. – Ing. Johannes Röken

Gesellschafterversammlung:

Jeder Gesellschafter entsendet höchstens 3 legitimierte Vertreter; mindestens ein Vertreter der Stadtbetriebe Dülmen GmbH ist vom Rat der Stadt Dülmen legitimiert. Die Stadtbetriebe Dülmen GmbH wurde im Geschäftsjahr 2016 vertreten durch Herrn Willi Wessels (Vorsitzender), Herrn Heiner Kiekebusch und die Bürgermeisterin Lisa Stremlau.

4.4.8 Personalbestand

Die Gesellschaft verfügt über kein eigenes Personal.

4.4.9 Entwicklung der Bilanzen sowie der Gewinn- und Verlustrechnungen

Die wirtschaftliche Situation der Gesellschaft ist den Bilanzen sowie den Gewinn- und Verlustrechnungen der letzten drei Abschlussstichtage zu entnehmen. Diese sind auf den folgenden Seiten abgedruckt:

| Bilanz der Stadtwerke Dülmen Verwaltungs-GmbH | | | |
|--|------------------|------------------|------------------|
| | 31.12.2014 | 31.12.2015 | 31.12.2016 |
| Aktivseite | € | € | € |
| B. Umlaufvermögen | | | |
| I. Forderungen und sonstige Vermögensgegenstände - sonstige Vermögensgegenstände | 0,00 | 728,28 | 0,00 |
| II. Kassenbestand, Bundesbankguthaben, Guthaben bei Kreditinstituten und Schecks | 29.179,66 | 28.757,05 | 29.422,30 |
| Bilanzsumme | 29.179,66 | 29.485,33 | 29.422,30 |

| Bilanz der Stadtwerke Dülmen Verwaltungs-GmbH | | | |
|--|------------------|------------------|------------------|
| | 31.12.2014 | 31.12.2015 | 31.12.2016 |
| Passivseite | € | € | € |
| A. Eigenkapital | | | |
| I. Eigenkapital / gezeichnetes Eigenkapital | 25.000,00 | 25.000,00 | 25.000,00 |
| II. Gewinnvortrag | 3.698,16 | 3.729,66 | 3.913,95 |
| III. Jahresüberschuss | 31,50 | 184,29 | 42,97 |
| B. Rückstellungen | | | |
| I. Steuerrückstellungen | 0,00 | 0,00 | 0,00 |
| II. sonstige Rückstellungen | 450,00 | 450,00 | 450,00 |
| C. Verbindlichkeiten | | | |
| Verbindlichkeiten aus Lieferungen u. Leistungen | 0,00 | 121,38 | 0,00 |
| sonstige Verbindlichkeiten | 0,00 | 0,00 | 15,38 |
| Bilanzsumme | 29.179,66 | 29.485,33 | 29.422,30 |

| Gewinn- und Verlustrechnung Stadtwerke Dülmen Verwaltungs-GmbH | | | |
|---|--------------|---------------|--------------|
| | 31.12.2014 | 31.12.2015 | 31.12.2016 |
| | € | € | € |
| 1. sonstige betriebliche Erträge | 1.024,01 | 1.000,00 | 1.019,06 |
| 2. sonstige betriebliche Aufwendungen | 992,51 | 815,71 | 960,71 |
| 3. sonstige Zinsen und ähnliche Erträge | 0,00 | 0,00 | 0,00 |
| 4. Ergebnis der gewöhnlichen Geschäftstätigkeit | 31,50 | 184,29 | 58,35 |
| 5. Steuern vom Einkommen und Ertrag | 0,00 | 0,00 | 15,38 |
| 6. sonstige Steuern | 0,00 | 0,00 | 0,00 |
| 7. Bilanzgewinn | 31,50 | 184,29 | 42,97 |

Die Prüfung des Jahresabschlusses und des Lageberichtes für das Geschäftsjahr 2016 der Stadtwerke Dülmen Verwaltungs- GmbH, Dülmen, ist durch eine Wirtschaftsprüfungsgesellschaft erfolgt. Die Erteilung eines uneingeschränkten Bestätigungsvermerkes erfolgte am 28. April 2017.

4.5 Stadtwerke Dülmen Dienstleistungs- und Beteiligungs- GmbH & Co. KG, Dülmen

4.5.1 Sitz der Gesellschaft/ Anschrift

Sitz: 48249 Dülmen

4.5.2 Ziele der Beteiligung

Die Stadt Dülmen ist über ihre Eigengesellschaft, die Stadtbetriebe Dülmen GmbH, an der Stadtwerke Dülmen Dienstleistungs- und Beteiligungs- GmbH & Co. KG mittelbar beteiligt.

Gegenstand des Unternehmens ist die Wahrnehmung von Dienstleistungen (z.B. Personalverwaltung und -abrechnung, Controlling) für Dritte (Stadtwerke Dülmen GmbH und Stadtbetriebe Dülmen GmbH) gegen Entgelt, der Erwerb und das Halten einer Beteiligung an der Stadtwerke Dülmen GmbH, Dülmen, und deren Verwaltung.

4.5.3 Erfüllung des öffentlichen Zwecks

Die Gesellschaft dient indirekt der Daseinsvorsorge und erfüllt damit öffentliche Zwecke.

4.5.4 Beteiligungsverhältnisse

Das Kommanditkapital der Stadtwerke Dülmen Dienstleistungs- und Beteiligungs- GmbH & Co. KG, Dülmen, beträgt 25.000,00 €. Am Kommanditkapital sind jeweils mit einem Geschäftsanteil von 12.500,00 € die Stadtbetriebe Dülmen GmbH, Dülmen, und die **innogy SE**, Essen, beteiligt. Die Stadtwerke Dülmen Dienstleistungs- und Beteiligungs- GmbH & Co. KG ist zu 100 % an der Stadtwerke Dülmen GmbH beteiligt. Durch einen Gewinnabführungsvertrag v. 17.12.2003 ist die Stadtwerke Dülmen GmbH seit 2004 verpflichtet, ihren Gewinn vollständig an die Stadtwerke Dülmen Dienstleistungs- und Beteiligungs- GmbH & Co. KG, Dülmen, abzuführen.

4.5.5 Leistungen der Beteiligung

Die Beteiligungsgesellschaft ist Bestandteil eines Organschaftsverhältnisses mit entsprechenden steuerlichen Vorteilen.

4.5.6 Wesentliche Finanz- und Leistungsbeziehungen der Beteiligungen untereinander und mit der Stadt Dülmen

Die mittelbare Verbindung zum städtischen Haushalt ergibt sich über die Gewinnausschüttung an die Stadtbetriebe Dülmen GmbH. Zudem zahlt die Stadtwerke Dülmen Dienstleistungs- und Beteiligungs- GmbH & Co. KG Gewerbesteuer.

4.5.7 Organe und deren Zusammensetzung

Gesellschafterinnen:

Komplementärin: Stadtwerke Dülmen Verwaltungs- GmbH
 Kommanditisten: Stadtbetriebe Dülmen GmbH, Dülmen, und
innogy SE, Essen

Geschäftsführung:

Dipl. – Ing. Johannes Röken

Gesellschafterversammlung:

Jeder Gesellschafter entsendet höchstens 3 legitimierte Vertreter; mindestens ein Vertreter der Stadtbetriebe Dülmen GmbH ist vom Rat der Stadt Dülmen legitimiert. Die Stadtbetriebe Dülmen GmbH wurde in 2016 vertreten durch Herrn Willi Wessels (Vorsitzender), Herrn Heiner Kiekebusch und die Bürgermeisterin Lisa Stremlau.

4.5.8 Personalbestand

Die Gesellschaft beschäftigt eine Mitarbeiterin.

4.5.9 Entwicklung der Bilanzen sowie der Gewinn- und Verlustrechnungen

Die wirtschaftliche Situation der Gesellschaft ist den Bilanzen sowie den Gewinn- und Verlustrechnungen der letzten drei Abschlussstichtage zu entnehmen. Diese sind auf den folgenden Seiten abgedruckt:

| Bilanz der Stadtwerke Dülmen Dienstleistungs- und Beteiligungs- GmbH & Co. KG | | | |
|--|----------------------|----------------------|----------------------|
| | 2014 | 2015 | 2016 |
| Aktivseite | € | € | € |
| A. Anlagevermögen | | | |
| Beteiligungen | 22.760.059,20 | 22.760.059,20 | 22.760.059,20 |
| B. Umlaufvermögen | | | |
| I. Forderungen und sonstige Vermögensgegenstände - sonstige Vermögensgegenstände | | | |
| 1. Forderungen gegen verbundene Unternehmen | 3.589.310,64 | 3.690.092,13 | 4.981.138,70 |
| 2. Forderungen gegen Gesellschafter | 4,06 | 4,65 | 0,00 |
| 3. sonstige Vermögensgegenstände | 256,05 | 1.366,20 | 0,00 |
| II. Kassenbestand, Bundesbankguthaben, Guthaben bei Kreditinstituten und Schecks | | | |
| Guthaben bei Kreditinstituten | 52.225,46 | 10.107,17 | 63.330,19 |
| Bilanzsumme | 26.401.855,41 | 26.461.629,35 | 27.804.528,09 |

| Bilanz der Stadtwerke Dülmen Dienstleistungs- und Beteiligungs- GmbH & Co. KG | | | |
|--|----------------------|----------------------|----------------------|
| | 2014 | 2015 | 2016 |
| | € | € | € |
| Passivseite | | | |
| A. Eigenkapital | | | |
| I. Kapitalanteile | | | |
| 1. Festkapitalkonto I (haftende KG- Einlage) | 25.000,00 | 25.000,00 | 25.000,00 |
| 2. Festkapitalkonto II (nichthaftende KG- Einlage) | 22.735.059,20 | 22.735.059,20 | 22.732.982,82 |
| 3. variable Kapitalkonten | 3.637.587,55 | 3.641.353,00 | 4.941.991,30 |
| | | | |
| B. Rückstellungen | | | |
| 1. Steuerrückstellungen | 0,00 | 46.939,38 | 0,00 |
| 2. sonstige Rückstellungen | 2.740,00 | 12.940,00 | 13.190,00 |
| | | | |
| C. Verbindlichkeiten | | | |
| 1. Verbindlichkeiten gegenüber verbundenen Unternehmen | 0,00 | 0,00 | 0,00 |
| 2. sonstige Verbindlichkeiten | 1.468,66 | 337,77 | 91.363,97 |
| | | | |
| Bilanzsumme | 26.401.855,41 | 26.461.629,35 | 27.804.528,09 |

| Gewinn- und Verlustrechnung der Stadtwerke Dülmen Dienstleistungs- und Beteiligungs- GmbH & Co. KG | | | |
|---|---------------------|---------------------|---------------------|
| | 2014 | 2015 | 2016 |
| | € | € | € |
| 1. Umsatzerlöse | 57.317,18 | 58.776,50 | 60.187,10 |
| 2. Sonstige betriebliche Erträge | 47,96 | 56,33 | 558,02 |
| 3. Personalaufwand | 40.659,52 | 42.649,72 | 43.472,57 |
| 4. sonstige betriebliche Aufwendungen | 5.876,50 | 37.328,35 | 16.809,58 |
| 5. Erträge aus Gewinnabführungsverträgen | 4.374.169,59 | 4.454.272,13 | 5.727.595,08 |
| 6. Sonstige Zinsen und ähnliche Erträge | 60,44 | 2,24 | 0,00 |
| 7. Zinsen und ähnliche Aufwendungen | 304,00 | 0,00 | 0,00 |
| 8. Ergebnis der gewöhnlichen Geschäftstätigkeit | 4.384.755,15 | 4.433.129,13 | 5.728.058,05 |
| 9. Steuern vom Einkommen und vom Ertrag | 747.167,60 | 791.776,13 | 786.066,75 |
| 10. Jahresüberschuss | 3.637.587,55 | 3.641.353,00 | 4.941.991,30 |
| 11. Gutschrift auf Kapitalkonten | 3.637.587,55 | 3.641.353,00 | 4.941.991,30 |
| 12. Ergebnis nach Verwendungsrechnung | 0,00 | 0,00 | 0,00 |

Die Prüfung des Jahresabschlusses und des Lageberichtes für das Geschäftsjahr 2016 der Stadtwerke Dülmen Dienstleistungs- und Beteiligungs- GmbH Co. KG, Dülmen, ist durch eine Wirtschaftsprüfungsgesellschaft erfolgt. Die Erteilung eines uneingeschränkten Bestätigungsvermerkes erfolgte durch die Wirtschaftsprüfungsgesellschaft am 28. April 2017.

4.6 Stadtwerke Dülmen GmbH, Dülmen

4.6.1 Sitz der Gesellschaft/ Anschrift

Anschrift: Alter Ostdamm 21, 48249 Dülmen
Telefon- Nr.: 02594-79 00-0
Fax: 02594-79 00-53
E-Mail: info@stadtwerke-duelmen-gmbh.de
Internet: <http://www.stadtwerke-duelmen-gmbh.de>

4.6.2 Ziele der Beteiligung

Gegenstand des Unternehmens ist die öffentliche Versorgung mit Strom, Gas, anderen Energien, Wasser, das Betreiben des öffentlichen Nahverkehrs, die Errichtung, der Erwerb und der Betrieb der diesen Zwecken dienenden Anlagen sowie dazugehörige und ähnliche Geschäfte.

4.6.3 Erfüllung des öffentlichen Zwecks

Aufgabe der Stadtwerke Dülmen GmbH ist die Grundversorgung der Dülmener Bevölkerung mit Strom, Wasser und Gas. Somit ist sie im Bereich der öffentlichen Daseinsvorsorge tätig und erfüllt einen öffentlichen Zweck.

4.6.4 Beteiligungsverhältnisse

Das Stammkapital der Stadtwerke Dülmen GmbH beträgt 10.225.837,62 €. Dieses wird zu 100 % gehalten von der Stadtwerke Dülmen Dienstleistungs- und Beteiligungs- GmbH & Co. KG, an deren Stammkapital zu je 50 % die Stadtbetriebe Dülmen GmbH und die innogy SE, Essen, beteiligt sind.

Im Sinne der Erfüllung der öffentlichen Aufgaben (hier: Stromversorgung) ist die Stadtbetriebe Dülmen GmbH geringfügig am Stammkapital der RWE AG beteiligt. Zwischen der Stadtwerke Dülmen Dienstleistungs- und Beteiligungs- GmbH & Co. KG und der Stadtwerke Dülmen GmbH wurde ein Ergebnisabführungsvertrag abgeschlossen, wonach die Stadtwerke Dülmen GmbH seit dem 01.01. 2004 ihren gesamten Gewinn abzuführen hat. Mit der Gründung der Stadtwerke Dülmen Dienstleistungs- und Beteiligungs- GmbH & Co. KG und der Stadtwerke Dülmen Verwaltungs- GmbH wurde ein Organschaftsverhältnis begründet, das ermöglicht, dass die Stadtbetriebe Dülmen GmbH die an sie weitergeleiteten Gewinnausschüttungen der Stadtwerke Dülmen GmbH ohne körperschaftssteuerliche Vorbelastung nutzen kann.

Die Stadtwerke Dülmen GmbH hält unter Berücksichtigung der öffentlichen Aufgaben der Wasserversorgung und der Gasversorgung geringfügige Anteile an der Gelsenwasser AG und der WV Energie AG (früher WV deutscher Versorgungsunternehmen AG), Frankfurt/Main.

Zudem beteiligt sich die Stadtwerke Dülmen GmbH an einem Gemeinschaftsunternehmen mit der RWE Innogy GmbH (Green GECCO Projekt) gemeinsam mit weiteren Stadtwerken zur Realisierung von Projekten im Bereich der erneuerbaren Energien in Deutschland und in EU- Mitgliedstaaten. Hierzu hält sie eine Kommanditein-

lage an der Green GECCO Beteiligungsgesellschaft mbH & Co. KG (Pflichteinlage maximal 1.000.000 €) und als Gesellschafterin an deren Komplementärin, der Green GECCO Beteiligungsgesellschaft- Verwaltungs- GmbH (Geschäftsanteil von maximal 2.500 €). Die Green GECCO Beteiligungsgesellschaft mbH & Co. KG ist wiederum beteiligt an der Green GECCO GmbH & Co. KG, wo die einzelnen Projekte auf dem Gebiet der regenerativen Energieerzeugung angesiedelt sind.

Im Jahr 2012 gründeten die Stadtwerke Dülmen, die Stadtwerke Ahaus, die Wirtschaftsbetriebe der Stadt Coesfeld und die SVS-Versorgungsbetriebe Stadtlohn gemeinschaftlich jeweils mit einem Anteil von 25 % die Vertriebsgesellschaft Stadtwerke Westmünsterland Energiekooperation GmbH & Co. KG und die Stadtwerke Westmünsterland EK Verwaltungs-GmbH als Komplementärgesellschaft. Das Eigenkapital der Stadtwerke Westmünsterland Energiekooperation GmbH Co. KG betrug zum 31.12.2016 T€ 719. Aufgabe der Vertriebsgesellschaft ist die Akquirierung von Gewerbe- und Industriekunden als Strom- und Gaskunden außerhalb der heute bestehenden Netzgebiete der beteiligten Stadtwerke. Die Stadtwerke Dülmen GmbH beteiligte sich mit Beschluss der Gesellschafterversammlung vom 28. August 2012 mit einer Einlage von 143.750,00 € an der Vertriebsgesellschaft Stadtwerke Westmünsterland Energiekooperation GmbH & Co. KG sowie an deren Komplementär-GmbH mit 6.000,00 €.

Seit dem 29.06.2015 sind die Stadtwerke Ochtrup neuer Gesellschafter der Stadtwerke Westmünsterland Energiekooperation GmbH & Co. KG, deren Eigenkapital sich damit um 143.750,00 € auf 718.750 € erhöhte. Die nunmehr fünf Gesellschafter halten jeweils 20 % des Eigenkapitals der Vertriebsgesellschaft.

4.6.5 Leistungen der Beteiligung

Der Schwerpunkt der Tätigkeit der Stadtwerke Dülmen GmbH bezieht sich auf die Versorgung der Dölmener Bevölkerung mit Strom, Gas und Wasser. Die Leistungsdaten der Stadtwerke Dölmener GmbH bei der Versorgung der Bevölkerung mit Strom, Gas und Wasser stellen sich in den Geschäftsberichten 2015 und 2016 der Stadtwerke GmbH, Dölmener, wie folgt dar:

| | 2015 | | 2016 | |
|---|-------------|------------|--------------|------------|
| | Mio kWh | % | Mio kWh | % |
| Stromversorgung | | | | |
| Sondervertragskunden | 20,0 | 20 | 25,0 | 20 |
| Sonderabkommen einschl. Nachtstrom-Sonderabkommen | 46,0 | 46 | 44,8 | 46 |
| Tarifikunden | 32,8 | 33 | 31,4 | 33 |
| externe Netzgebiete | 0,9 | 1 | 2,9 | 1 |
| berechnete Stromabgabe | 99,6 | 100 | 104,1 | 100 |
| Eigenbedarf | 1,5 | | 1,5 | |
| | | | | |
| Anzahl Hausanschlüsse | 12.996 | | 13.162 | |
| Anzahl Stromzähler | 24.812 | | 25.082 | |
| | | | | |
| Gasversorgung | | | | |
| Sonderkunden | 44,1 | 18 | 38,9 | 18 |
| Vollversorgungs- und Heizgaskunden | 175,6 | 73 | 184,3 | 73 |
| Tarifikunden | 6,1 | 2 | 5,1 | 2 |
| Externe Netzgebiete | 16,2 | 7 | 18,6 | 7 |

| | | | | |
|--------------------------------|-----------------------|------------|-----------------------|------------|
| berechnete Gasabgabe | 242,0 | 100 | 246,9 | 100 |
| Eigenbedarf | 1,7 | | 1,6 | |
| | | | | |
| Anzahl Hausanschlüsse | 8.933 | | 9.032 | |
| Anzahl Gaszähler | 11.640 | | 11.738 | |
| | | | | |
| Wasserversorgung | Tm³ | % | Tm³ | % |
| Sondervertragskunden | 1 | | 1 | |
| Tarifikunden | 2028 | 100 | 2077 | 100 |
| berechnete Wasserabgabe | 2008 | 100 | 2078 | 100 |
| Eigenbedarf | ./. | | ./. | |
| | | | | |
| Anzahl Hausanschlüsse | 11.306 | | 11.430 | |
| Anzahl Zähler | 11.919 | | 12.062 | |

4.6.6 Wesentliche Finanz- und Leistungsbeziehungen der Beteiligungen untereinander und mit der Stadt Dülmen

Die Gewinnausschüttungen der Stadtwerke Dülmen GmbH erfolgen an die Stadtwerke Dülmen Dienstleistungs- und Beteiligungs- GmbH & Co. KG, an der die Stadtbetriebe Dülmen GmbH, eine Eigengesellschaft der Stadt Dülmen, zu 50 % beteiligt ist.

Zwischen der Stadt Dülmen, der Stadtbetriebe Dülmen GmbH und der Stadtwerke Dülmen GmbH bestehen verschiedene Leistungsbeziehungen. So beliefert beispielsweise die Stadtwerke Dülmen GmbH sämtliche städt. Objekte und auch das dÜb mit Energie. Zudem zahlen die Stadtwerke Dülmen GmbH jährlich Konzessionsabgaben, die aufgrund ihrer Höhe eine nicht unerhebliche Einnahme für den städtischen Haushalt darstellen.

Die Konzessionsabgabezahlungen beliefen sich in den Jahren 2014 bis 2016 auf folgende Beträge:

| 2014 | 2015 | 2016 |
|----------------|--------------|--------------|
| 1.973.885,13 € | 1.928.950,49 | 1.950.142,30 |

Die Stadtbetriebe Dülmen GmbH betreiben seit Dezember 2010 ein Blockheizkraftwerk, dessen erzeugter Strom von der Stadtwerke Dülmen GmbH abgenommen und vergütet wird. Die hieraus erzielten Umsatzerlöse der Stadtbetriebe beliefen sich in 2016 auf 34 T€, in 2015 auf 41 T€.

4.6.7 Organe und deren Zusammensetzung

Gesellschafterin:

Stadtwerke Dülmen Dienstleistungs- und Beteiligungs- GmbH & Co. KG

Geschäftsführung:

Dipl. – Ing. Johannes Röken

Eine Offenlegung der Gesamtbezüge der Geschäftsleitung erfolgt nicht. Von der Möglichkeit des § 286 Abs. 4 HBG wurde Gebrauch gemacht.

Aufsichtsratsmitglieder:

Dem Aufsichtsrat gehörten im Geschäftsjahr 2016 folgende Mitglieder an:

Willi Wessels, Kfm. Angestellter (Vorsitzender)
 Bernd Böddeling, Vorstand (stellv. Vorsitzender)
 Dr. Hans-Joachim Arnold, Kfm. Angestellter
 Thorsten Bomm, Kfm. Angestellter
 Markus Brambrink, Kfm. Angestellter
 Ralf Cordes, Techn. Angestellter
 Klaus Engelbertz, Techn. Geschäftsführer
 Anneliese Ibach, Kfm. Angestellte (ab 01.11.)
 Klaus Viktor Kleerbaum, Landesgeschäftsführer
 Bernd Mülder, Techn. Angestellter
 Christoph Marx, Kfm. Angestellter
 Detlev Rathke, Postbeamter (bis 15.12.2016)
 Florian Kübber, Lehrer (ab 16.12.2016)
 Olaf Schlieff, Kfm. Angestellter
 Lisa Stremlau, Bürgermeisterin

4.6.8 Personalbestand

Im Folgenden der Personalbestand der Stadtwerke Dülmen GmbH im Überblick:

| Personalbestand | 2014 | 2015 | 2016 |
|--|-------------|-------------|-------------|
| Vollzeitbeschäftigte | 62 | 61 | 60 |
| Vollzeitbeschäftigte in Freistellungsphase d. Altersteilzeit | 0 | 0 | 0 |
| Teilzeitbeschäftigte | 11 | 11 | 11 |
| Auszubildende | 3 | 3 | 3 |
| Gesamt | 76 | 75 | 74 |

4.6.9 Entwicklung der Bilanzen sowie der Gewinn- und Verlustrechnungen

Die wirtschaftliche Situation der Gesellschaft ist den Bilanzen sowie den Gewinn- und Verlustrechnungen der letzten drei Abschlussstichtage zu entnehmen. Diese sind auf den folgenden Seiten abgedruckt.

Die Prüfung des Jahresabschlusses und des Lageberichtes für das Geschäftsjahr 2016 der Stadtwerke Dülmen GmbH ist durch eine Wirtschaftsprüfungsgesellschaft erfolgt. Die Erteilung eines uneingeschränkten Bestätigungsvermerkes erfolgte durch die Wirtschaftsprüfungsgesellschaft am 26. April 2017.

| Bilanz der Stadtwerke Dülmen GmbH | | | |
|---|----------------------|----------------------|----------------------|
| Aktivseite | 2014 | 2015 | 2016 |
| | € | € | € |
| A. Anlagevermögen | | | |
| I. Immaterielle Vermögensgegenstände | | | |
| Konzessionen, gewerbliche Schutzrechte und ähnliche Rechte und Werte sowie Lizenzen an solchen Rechten und Werten | 413.355,51 | 378.149,51 | 301.826,51 |
| | 413.355,51 | 378.149,51 | 301.826,51 |
| II. Sachanlagen | | | |
| Grundstücke, grundstücksgleiche Rechte u. Bauten, einschl. Bauten auf fremden Grundst. | 1.681.893,15 | 1.653.168,13 | 1.625.815,13 |
| techn. Anlagen u. Maschinen | 27.424.821,71 | 28.370.033,17 | 29.372.653,13 |
| andere Anlagen, Betriebs- und Geschäftsausstattung | 918.900,74 | 931.262,23 | 1.137.626,18 |
| geleistete Anzahlungen u. Anlagen im Bau | 55.697,27 | 58.618,29 | 42.009,00 |
| | 30.081.312,87 | 31.013.081,82 | 32.178.103,44 |
| III. Finanzanlagen | | | |
| Beteiligungen | 606.968,74 | 590.691,78 | 554.279,46 |
| Wertpapiere des Anlagevermögens | 110.583,55 | 109.653,90 | 109.409,79 |
| sonstige Ausleihungen | 254.100,00 | 257.300,00 | 256.050,00 |
| | 971.652,29 | 957.645,68 | 919.739,25 |
| | | | |
| Anlagevermögen gesamt | 31.466.320,67 | 32.348.877,01 | 33.399.669,20 |
| | | | |
| B. Umlaufvermögen | | | |
| I. Vorräte | | | |
| Roh- und Hilfs- u. Betriebsstoffe | 541.752,11 | 540.382,56 | 535.053,23 |
| Fertige Erzeugnisse und Waren | 358.479,87 | 349.941,10 | 227.020,42 |
| | 900.231,98 | 890.323,66 | 762.073,65 |
| II. Forderungen und sonstige Vermögensgegenstände | | | |
| Forderungen aus Lieferungen und Leistungen | 3.762.732,35 | 6.305.036,35 | 6.139.199,34 |
| Forderungen gegen verbundene Unternehmen | 787.319,04 | 766.721,52 | 746.456,38 |
| sonstige Vermögensgegenstände | 1.473.227,58 | 1.055.345,29 | 859.985,40 |
| | 6.023.278,97 | 8.127.103,16 | 7.745.641,12 |
| III. Kassenbestand, Bundesbankguthaben, Guthaben bei Kreditinstituten und Schecks | 5.603.386,57 | 1.874.616,58 | 2.226.581,79 |
| | 5.603.386,57 | 1.874.616,58 | 2.226.581,79 |
| | | | |
| Umlaufvermögen insgesamt | 12.526.897,52 | 10.892.043,40 | 10.734.296,56 |
| | | | |
| C. Rechnungsabgrenzungsposten | 19.277,21 | 16.860,02 | 19.640,42 |
| | | | |
| Bilanzsumme | 44.012.495,40 | 43.257.780,43 | 44.153.606,18 |

| Bilanz der Stadtwerke Dülmen GmbH | | | |
|---|----------------------|----------------------|----------------------|
| Passivseite | 2014 | 2015 | 2016 |
| | € | € | € |
| A. Eigenkapital | | | |
| I. Eigenkapital / gezeichnetes Eigenkapital | 10.225.837,62 | 10.225.837,62 | 10.225.837,62 |
| II. Kapitalrücklage | 12.048.494,30 | 12.048.494,30 | 12.048.494,30 |
| III. Gewinnrücklagen | 5.000,00 | 5.000,00 | 5.000,00 |
| | 22.279.331,92 | 22.279.331,92 | 22.279.331,92 |
| B. Empfangene Ertragszuschüsse | 5.291.258,00 | 5.498.150,26 | 5.871.384,49 |
| C. Rückstellungen | | | |
| Steuerrückstellungen | 322,00 | 0,00 | 0,00 |
| sonstige Rückstellungen | 2.604.507,60 | 3.247.108,97 | 2.531.924,13 |
| | 2.604.829,60 | 3.247.108,97 | 2.531.924,13 |
| D. Verbindlichkeiten | | | |
| Verbindlichkeiten gg. Kreditinstituten | 149.500,00 | 123.500,00 | 97.500,00 |
| erhaltene Anzahlungen auf Bestellungen | 0,00 | 0,00 | 0,00 |
| Verbindlichkeiten aus Lieferungen und Leistungen | 4.125.157,28 | 3.533.121,20 | 3.029.786,29 |
| Verbindlichkeiten gg. verbundenen Unternehmen | 4.374.169,59 | 4.454.272,13 | 5.727.595,08 |
| Verbindlichkeiten gg. Unternehmen, mit denen ein Beteiligungsverhältnis besteht | 0,00 | 0,00 | 0,00 |
| sonstige Verbindlichkeiten | 5.188.249,01 | 3.872.157,15 | 4.379.110,67 |
| | 13.837.075,88 | 11.983.050,48 | 13.233.992,04 |
| E. Rechnungsabgrenzungsposten | 0 | 250.138,80 | 236.973,60 |
| Bilanzsumme | 44.012.495,40 | 43.257.780,43 | 44.153.606,18 |

| Kennzahlen zur Vermögens- und Kapitalstruktur und zur Ertragslage (jeweils in %) | 31.12.2014 | 31.12.2015 | 31.12.2016 |
|---|-------------------|-------------------|-------------------|
| Eigenkapitalquote | 50,62 | 51,50 | 50,46 |
| Anlagendeckungsgrad I | 70,80 | 68,87 | 66,71 |
| Umsatzrendite | 8,52 | 8,49 | 10,84 |
| Eigenkapitalrendite | 19,63 | 19,99 | 25,71 |
| Materialaufwandsquote | 72,21 | 72,06 | 70,15 |
| Personalaufwandsquote | 9,14 | 9,41 | 9,47 |

| Gewinn- und Verlustrechnung der Stadtwerke Dülmen GmbH | | | |
|--|----------------------|----------------------|----------------------|
| | 2014 | 2015 | 2016 |
| | € | € | € |
| Umsatzerlöse | 52.199.651,37 | 53.132.583,68 | 53.379.924,63 |
| abzgl. Strom- und Energiesteuer | -3.347.055,24 | -3.365.629,76 | -3.488.669,70 |
| | 48.852.596,13 | 49.766.953,92 | 49.891.254,93 |
| andere aktivierte Eigenleistungen | 489.757,84 | 553.127,38 | 589.395,97 |
| sonstige betriebliche Erträge | 284.017,17 | 267.986,44 | 95.009,06 |
| | 49.626.371,14 | 50.588.067,74 | 50.575.659,96 |
| Materialaufwand | | | |
| a) Aufw. für Roh-, Hilfs- u. Betriebsstoffe u. für bezogene Waren | -34.196.227,27 | -34.766.319,01 | -33.447.231,18 |
| b) Aufwendungen für bezogene Leistungen | -1.082.894,41 | -1.093.345,70 | -1.226.287,02 |
| | -35.279.121,68 | -35.859.664,71 | -34.673.518,20 |
| Personalaufwand | | | |
| a) Löhne und Gehälter | -3.536.989,20 | -3.707.733,11 | -3.700.708,02 |
| b) soziale Abgaben und Aufwendungen für Altersversorgung und für Unterstützung | -929.296,57 | -974.988,66 | -979.703,67 |
| | -4.466.285,77 | -4.682.721,77 | -4.680.411,69 |
| Abschreibungen auf immaterielle Vermögensgegenstände des Anlagevermögens u. Sachanl. | -2.421.511,57 | -2.525.109,06 | -2.457.768,49 |
| sonstige betriebliche Aufwendungen | | | |
| a) Konzessionsabgaben | -1.973.885,13 | -1.928.950,49 | -1.950.142,30 |
| b) übrige Aufwendungen | -1.031.234,73 | -1.095.288,04 | -1.046.649,47 |
| | -3.005.119,86 | -3.024.238,53 | -2.996.791,77 |
| Erträge aus anderen Wertpapieren und Ausleihungen des Finanzanlagevermögens | 28.311,23 | 40.126,30 | 38.223,58 |
| sonstige Zinsen und ähnliche Erträge | 6.248,47 | 573,89 | 45,73 |
| Abschreibungen auf Finanzanlagen | -3.807,89 | -2.057,56 | -790,19 |
| Zinsen und ähnliche Aufwendungen | -38.625,38 | -24.085,53 | -20.308,87 |
| Steuerumlage | -745.842,00 | -798.124,37 | -789.571,54 |
| Ergebnis nach Steuerumlage | 3.700.616,69 | 3.712.766,40 | 4.994.768,52 |
| sonstige Steuern | -72.289,10 | -56.618,64 | -56.744,98 |
| aufgrund eines Gewinnabführungsvertrages abgeführter Gewinn | -3.628.327,59 | -3.656.147,76 | -4.938.023,54 |
| Jahresüberschuss/ -fehlbetrag | 0,00 | 0,00 | 0,00 |

4.7 Wohnungsbau- und Siedlungsgenossenschaft für den Kreis Coesfeld eG

4.7.1 Sitz der Gesellschaft/ Anschrift

Anschrift: Zapfeweg 18, 48653 Coesfeld
 Telefon- Nr.: 02541-5103
 Fax: 02541-7813
 E-Mail: info@wsg-kreis-coesfeld.de
 Internet: <http://www.wsg-kreis-coesfeld.de>

4.7.2 Ziele der Beteiligung

Die Genossenschaft wurde am 10. Februar 1949 gegründet und am 31.12.1989 als gemeinnütziges Wohnungsunternehmen anerkannt. Gegenstand des Unternehmens ist die Förderung ihrer Mitglieder vorrangig durch eine gute, sichere und sozial verantwortbare Wohnungsversorgung.

4.7.3 Erfüllung des öffentlichen Zwecks

Seit über 60 Jahren trägt die Genossenschaft dazu bei, lebenswerten und bezahlbaren Wohnraum zu schaffen. Die Wohnungsbaugenossenschaft leistet einen Beitrag zur Sicherheit und Qualität des Wohnungsbaus im Kreis Coesfeld. In die Planungen einbezogen wird zunehmend die demographische Entwicklung der Bevölkerung und die Zuwanderung. Die Mieter der Genossenschaft sind „Mieter im eigenen Haus“ und haben ein lebenslanges Wohnrecht.

4.7.4 Beteiligungsverhältnisse

Das Eigenkapital der Genossenschaft resultiert aus den Geschäftsanteilen der Mitglieder. Satzungsgemäß beträgt ein Geschäftsanteil 200,00 €.

Die Geschäftsanteile der Mitglieder entwickelten sich wie folgt:

| | 2014 | 2015 | 2016 |
|--|------------|------------|------------|
| Zahl der Mitglieder | 1.347 | 1.287 | 1.289 |
| Zahl der Geschäftsanteile | 2.497 | 2.452 | 2.458 |
| Wert der Geschäftsanteile zum Jahresende | 573.609,88 | 533.247,13 | 526.600,00 |
| Geschäftsanteile der Stadt Dülmen | 75 | 75 | 75 |
| Wert der Geschäftsanteile der Stadt Dülmen | 15.000,00 | 15.000,00 | 15.000,00 |

Die Geschäftsanteile der Stadt Dülmen an der Wohnungsbau- und Siedlungsgenossenschaft für den Kreis Coesfeld eG beliefen sich zum 31.12.2016 auf 15.000,00 € und entsprachen einem Anteil am Genossenschaftskapital in Höhe von rd. 2,85 %.

Die WSG ist alleinige Gesellschafterin der WSG Wohnungsbau- und Siedlungsgenossenschaft mbH, Zapfeweg 18 in 48653 Coesfeld. Das Stammkapital der Gesellschaft beträgt 51.129,19 €. Die Kapitalrücklage betrug zum 31.12.2016 659.822,17 €.

Nach Verrechnung des Bilanzverlustes belief sich das Eigenkapital der Gesellschaft am 31.12.2016 auf 552.174,65 €.

Diese Beteiligung ist in der Bilanz der Wohnungsbau- und Siedlungsgenossenschaft für den Kreis Coesfeld eG per 31.12.2016 mit dem Anschaffungswert angesetzt.

4.7.5 Leistungen der Beteiligung

Satzungsgemäß kann die Genossenschaft Bauten in allen Rechts- und Nutzungsformen bewirtschaften, errichten, erwerben, veräußern und betreuen. Hierzu gehören Gemeinschaftsanlagen und Folgeeinrichtungen, Läden und Räume für Gewerbebetriebe, soziale, wirtschaftliche und kulturelle Einrichtungen und Dienstleistungen. Hierbei kann sie alle im Bereich der Wohnungs- und Immobilienwirtschaft des Städtebaus und der Infrastruktur anfallenden Aufgaben übernehmen.

Ab 2014 ergeben sich folgende Leistungsdaten:

| Anzahl | 2014 | 2015 | 2016 |
|--------------------------------|--------|--------|--------|
| Wohnungen | 1.002 | 1.002 | 1.002 |
| Wohn-/Nutzfläche der Wohnungen | 66.455 | 66.902 | 66.902 |

4.7.6 Wesentliche Finanz- und Leistungsbeziehungen der Beteiligungen untereinander und mit der Stadt Dülmen

Die Stadt Dülmen erhält von der Genossenschaft in erster Linie Grundbesitzabgaben für deren Grundbesitz. Zudem zahlt die WSG vertraglich vereinbarte Erbbauzinsen für einige Wohneinheiten. Darüber hinaus erhielt die Stadt Dülmen für ihre Geschäftsanteile Dividendenzahlungen. Diese beliefen sich auf jeweils 600 € für die Jahre 2014 bis 2016.

Auf der anderen Seite zahlte die Stadt in den Jahren 2014 bis 2016 in geringem Umfang vertraglich vereinbarte Pachtzinsen und Gestattungsgebühren.

4.7.7 Organe und deren Zusammensetzung (Stand 31.12.2016)

Geschäftsführung

| | | |
|-----------------|-------------------|--|
| Vorstand | Rita Schwiddessen | Vorstandsvorsitzende, hauptamtlich |
| | Thomas Backes | Vorstandsmitglied, nebenamtlich |
| | Christa Krollzig | Vorstandsmitglied, nebenamtlich (erste Beigeordnete der Stadt Dülmen bis 04.11.2016) |

Organe der Gesellschaft

| | Anzahl der Mitglieder | Stimmen | Vertreter der Stadt |
|------------------------------|-----------------------|----------------------|--|
| Mitgliederversammlung | s. 4.7.4 | je Mitglied 1 Stimme | |
| Aufsichtsrat | 9 | je 1 Stimme | Wilhelm Wessels, Klaus V. Kleebaum, Volker Dieminger (bis 07.09.2016), Clemens Leushacke (ab 07.09.2016) Dieter Hilgenberg |

4.7.8 Personalbestand

Bis Ende 2009 beschäftigte die Genossenschaft kein eigenes Personal. Zwischen ihr und der Tochtergesellschaft Wohnungsbau- und Siedlungsgesellschaft für den Kreis Coesfeld mbH bestand ein Geschäftsbesorgungsvertrag. Dieser wurde zum 01.01.2010 gekündigt und sämtliche Verpflichtungen aus Arbeitsverträgen von der Genossenschaft übernommen.

Am 31.12.2016 beschäftigte die Genossenschaft 1 hauptamtliches Vorstandsmitglied, fünf kaufmännische Mitarbeiter, einen technischen Mitarbeiter und 23 nebenamtliche Hauswarte, Raumpflegerinnen und Aushilfen.

4.7.9 Entwicklung der Bilanzen sowie der Gewinn- und Verlustrechnungen

Die wirtschaftliche Situation der Gesellschaft ist den Bilanzen sowie den Gewinn- und Verlustrechnungen der letzten drei Abschlussstichtage zu entnehmen. Diese sind auf den folgenden Seiten abgedruckt:

| Bilanz der Wohnungsbau- u. Siedlungsgenossenschaft für den Kreis Coesfeld eG | | | |
|---|----------------------|----------------------|----------------------|
| Aktivseite | 2014 | 2015 | 2016 |
| | € | € | € |
| A. Anlagevermögen | | | |
| Sachanlagen | | | |
| Grundstücke und grundstücksgleiche Rechte mit Wohnbauten | 27.435.698,54 | 26.947.650,84 | 26.780.406,08 |
| Grundstücke und grundstücksgleiche Rechte mit Geschäfts- und andere Bauten | 276.843,83 | 272.280,17 | 267.716,51 |
| Techn. Anlagen und Maschinen | 34,00 | 1,00 | 1,00 |
| Andere Anlagen, Betriebs- und Geschäftsausstattung | 17.271,00 | 26.598,00 | 21.192,00 |
| Anlagen im Bau | 0,00 | 78.409,27 | 149.114,51 |
| | 27.729.847,37 | 27.324.939,28 | 27.218.430,10 |
| Finanzanlagen | | | |
| Anteile an verbundenen Unternehmen | 710.951,36 | 710.951,36 | 710.951,36 |
| | 28.440.798,73 | 28.035.890,64 | 27.929.381,46 |
| B. Umlaufvermögen | | | |
| Andere Vorräte | | | |
| Unfertige Leistungen | 1.418.881,47 | 1.531.840,10 | 1.537.847,03 |
| Forderungen und sonstige Vermögensgegenstände | | | |
| Forderungen aus Vermietung | 20.577,37 | 25.789,25 | 12.474,93 |
| Forderungen gegen verbundene Unternehmen | 606.995,24 | 603.509,33 | 623.817,06 |
| Sonstige Vermögensgegenstände | 91.683,04 | 33.087,45 | 51.692,01 |
| | 719.255,65 | 662.386,03 | 687.984,00 |
| Flüssige Mittel | | | |
| Kassenbestand und Guthaben bei Kreditinstituten | 1.405.346,67 | 2.141.640,69 | 3.593.587,13 |
| C. Rechnungsabgrenzungsposten | | | |
| andere Rechnungsabgrenzungsposten | 1.397,92 | 775,01 | 766,35 |
| Bilanzsumme | 31.985.680,44 | 32.372.532,47 | 33.749.565,97 |

| Bilanz der Wohnungsbau- u. Siedlungsgenossenschaft für den Kreis Coesfeld eG | | | |
|---|----------------------|----------------------|----------------------|
| | 2014 | 2015 | 2016 |
| Passivseite | € | € | € |
| A. Eigenkapital | | | |
| Geschäftsguthaben | | | |
| der mit Ablauf des Geschäftsjahres ausgeschiedenen Mitglieder | 75.205,89 | 43.785,00 | 35.000,00 |
| der verbleibenden Mitglieder | 498.403,99 | 489.462,13 | 491.600,00 |
| | 573.609,88 | 533.247,13 | 526.600,00 |
| Ergebnisrücklagen | | | |
| gesetzliche Rücklage | 3.142.858,00 | 3.517.257,24 | 3.667.257,24 |
| Bauerneuerungsrücklage | 570.090,45 | 570.090,45 | 570.090,45 |
| Andere Ergebnisrücklagen | 8.776.281,97 | 8.926.281,97 | 10.104.096,09 |
| | 12.489.230,42 | 13.013.629,66 | 14.341.443,78 |
| Bilanzgewinn | | | |
| Jahresüberschuss | 1.020.126,61 | 622.654,28 | 1.373.751,70 |
| Einstellung in Ergebnisrücklagen | -700.000,00 | -225.000,00 | -950.000,00 |
| | 320.126,61 | 397.654,28 | 423.751,70 |
| | | | |
| Eigenkapital insgesamt | 13.382.966,91 | 13.944.531,07 | 15.291.795,48 |
| B. Rückstellungen | | | |
| Pensionsrückstellungen | 1.068.807,00 | 1.182.513,00 | 1.074.501,00 |
| Rückstellungen für Bauinstandhaltung | 3.569.600,00 | 3.439.600,00 | 3.309.600,00 |
| sonstige Rückstellungen | 38.500,00 | 36.500,00 | 38.100,00 |
| | 4.676.907,00 | 4.658.613,00 | 4.422.201,00 |
| C. Verbindlichkeiten | | | |
| Verbindlichkeiten gg. Kreditinstituten | 12.251.451,53 | 11.917.933,95 | 12.042.478,33 |
| erhaltene Anzahlungen | 1.529.707,07 | 1.647.086,94 | 1.712.927,63 |
| Verbindlichkeiten aus Vermietung | 62.922,14 | 59.835,22 | 75.786,45 |
| Verbindlichkeiten aus Lieferungen und Leistungen | 52.601,86 | 120.650,43 | 120.010,17 |
| sonstige Verbindlichkeiten | 29.123,93 | 23.881,86 | 26.189,13 |
| | 13.925.806,53 | 13.769.388,40 | 13.977.391,71 |
| D. Rechnungsabgrenzungsposten | | | |
| | 0,00 | 0,00 | 58.177,78 |
| | | | |
| Bilanzsumme | 31.985.680,44 | 32.372.532,47 | 33.749.565,97 |

| Gewinn- und Verlustrechnung der Wohnungsbau- u. Siedlungsgenossenschaft für den Kreis Coesfeld eG | | | |
|--|---------------------|---------------------|---------------------|
| | 2014 | 2015 | 2016 |
| | € | € | € |
| Umsatzerlöse | | | |
| aus der Hausbewirtschaftung | 4.741.743,56 | 4.872.847,66 | 5.196.152,11 |
| Veränderung des Bestandes an unfertigen Leistungen | 30.482,47 | 112.958,63 | 6.006,93 |
| sonstige betriebliche Erträge | 152.378,61 | 250.623,68 | 264.554,44 |
| Aufwendungen für bezogene Lieferungen und Leistungen (Hausbewirtschaftung) | 2.370.411,54 | 2.872.930,05 | 2.469.035,47 |
| Rohergebnis | 2.554.193,10 | 2.363.499,92 | 2.997.678,01 |
| Personalaufwand | | | |
| Löhne und Gehälter | 359.410,77 | 374.413,83 | 363.196,43 |
| soziale Abgaben und Aufwendungen für Altersversorgung und Unterstützung | 152.962,62 | 239.190,20 | 86.391,87 |
| | 512.373,39 | 613.604,03 | 449.588,30 |
| Abschreibungen auf immat. Vermögensgegenstände und Sachanlagen | 534.675,05 | 621.327,04 | 630.131,34 |
| sonstige betriebliche Aufwendungen | 175.632,96 | 183.729,81 | 227.569,13 |
| Sonstige Zinsen und ähnliche Erträge | 10.822,57 | 7.969,25 | 7.845,63 |
| Zinsen und ähnliche Aufwendungen | 178.375,43 | 179.321,02 | 171.479,71 |
| Ergebnis der gewöhnlichen Geschäftstätigkeit | 1.163.958,84 | 773.487,27 | 1.526.755,16 |
| Außerordentliche Aufwendungen | 0,00 | 0,00 | 0,00 |
| Außerordentliches Ergebnis | 0,00 | 0,00 | 0,00 |
| Sonstige Steuern | 143.832,23 | 150.832,99 | 153.003,46 |
| Jahresüberschuss | 1.020.126,61 | 622.654,28 | 1.373.751,70 |
| Einstellung aus dem Jahresüberschuss | | | |
| gesetzliche Rücklagen | 150.000,00 | 75.000,00 | 150.000,00 |
| andere Ergebnismrücklagen | 550.000,00 | 150.000,00 | 800.000,00 |
| | 700.000,00 | 225.000,00 | 950.000,00 |
| Bilanzgewinn | 320.126,61 | 397.654,28 | 423.751,70 |

Die Prüfung des Jahresabschlusses und des Lageberichtes für das Geschäftsjahr 2016 der Wohnungsbau- und Siedlungsgenossenschaft für den Kreis Coesfeld eG ist durch den Prüfungsverband „Verband der Wohnungs- und Immobilienwirtschaft Rheinland Westfalen e.V.“ erfolgt. Die Erteilung eines uneingeschränkten Bestätigungsvermerkes erfolgte durch die Wirtschaftsprüfungsgesellschaft am 27. März 2017.

4.8 Wirtschaftsförderung Kreis Coesfeld GmbH (wfc)

4.8.1 Sitz der Gesellschaft/ Anschrift

Anschrift: Fehrbelliner Platz 11, 48249 Dülmen
Telefon-Nr.: 02594/78240-0
Fax: 02594-78240-29
E-Mail: info@wfc-kreis-coesfeld.de
Internet: <http://www.wfc-kreis-coesfeld.de>

4.8.2 Ziele der Beteiligung

Gegenstand des Unternehmens ist die Verbesserung der sozialen und wirtschaftlichen Struktur des Kreises Coesfeld sowie seiner Städte und Gemeinden durch die Förderung des Wirtschaftslebens.

Vornehmlicher Gesellschaftszweck ist die Förderung der vorhandenen Gewerbe- und Industriebetriebe sowie Fremdenverkehrseinrichtungen und deren Ansiedlung.

4.8.3 Erfüllung des öffentlichen Zwecks

Aufgabe des Unternehmens ist die Betreuung der ansässigen sowie ansiedlungswilligen Unternehmerinnen und Unternehmer und umfasst die Gründungsberatung, die Beratung bestehender Unternehmen (z.B. hinsichtlich betrieblicher Weiterbildung), die Beratung der Kommunen bei ihren Wirtschaftsförderungsaktivitäten und die aktive Entwicklung und Vermarktung der Wirtschaftsstandorte.

Durch die Beratung, vor allem von kleinen und mittleren Unternehmen, von Existenzgründern und Ansiedlungsinteressenten sowie durch Maßnahmen zur Verbesserung der wirtschaftsnahen Infrastruktur, wird auf eine Fortentwicklung der Wirtschaftskraft und auf die Sicherung und Schaffung von Arbeitsplätzen im Kreis Coesfeld hingearbeitet. Ihr Beratungsangebot stimmt die Gesellschaft gezielt auf die Konjunkturlage ab und aktuell verstärkt auf die Verbesserung des Breitbandangebotes und die Fragestellungen im Bereich Technologie und Innovation.

Insofern hat die wfc ihren öffentlichen Zweck erfüllt.

4.8.4 Beteiligungsverhältnisse

Das Stammkapital der Wirtschaftsförderung Kreis Coesfeld GmbH beträgt 104.000,00 €. Am Stammkapital sind beteiligt:

| Gesellschafter | Stammkapital in € | %- Anteil |
|----------------------------|------------------------------|----------------------|
| Kreis Coesfeld | 68.450,00 | 65,82 |
| Sparkasse Westmünsterland | 17.150,00 | 16,49 |
| VR-Bank Westmünsterland eG | 8.850,00 | 8,51 |
| Gemeinde Ascheberg | 650,00 | 0,63 |
| Stadt Billerbeck | 650,00 | 0,63 |
| Stadt Coesfeld | 1.450,00 | 1,39 |
| Stadt Dülmen | 1.850,00 | 1,78 |
| Gemeinde Havixbeck | 650,00 | 0,63 |
| Stadt Lüdinghausen | 1050,00 | 1,01 |
| Gemeinde Nordkirchen | 650,00 | 0,63 |
| Gemeinde Nottuln | 650,00 | 0,63 |
| Stadt Olfen | 650,00 | 0,63 |
| Gemeinde Rosendahl | 650,00 | 0,63 |
| Gemeinde Senden | 650,00 | 0,63 |
| | 104.000,00 | 100,00% |

4.8.5 Leistungen der Beteiligung

Die Leistungsdaten können den jährlichen Geschäftsberichten der wfc entnommen werden und stellen sich für die Jahre 2015 und 2016 wie folgt dar:

| Beratungsleistung in Zahlen | 2015 | | 2016 | |
|--|---------------|-----------------------------|---------------|-----------------------------|
| | Anzahl | Fördersumme in € | Anzahl | Fördersumme in € |
| Beratungsgespräche | | | | |
| Unternehmensentwicklung | 38 | | 35 | |
| Sonst. Fördermittelberatung | 88 | | 70 | |
| Ansiedlung/Standortberatung | 50 | | 68 | |
| Unternehmensservice gesamt | 176 | 132.000 | 173 | 158.000 |
| Technologie- und Innovationsförderung | 54 | | 54 | |
| Vereinbarkeit Familie und Beruf | 24 | | 21 | |
| Bildungsschecks/Bildungsprämie | 188 | | 167 | |
| Fachkräftesicherung insgesamt | 212 | 153.000 | 188 | 161.500 |

4.8.6 Wesentliche Finanz- und Leistungsbeziehungen der Beteiligungen untereinander und mit der Stadt Dülmen

Die Stadt Dülmen hält eine Stammeinlage in Höhe von 1.850,00 € oder 1,78 % des Stammkapitals. Am Verlustausgleich der wfc beteiligt sich die Stadt Dülmen indirekt über die Kreisumlage.

4.8.6 Organe und deren Zusammensetzung

| | |
|----------------------------------|-------------------|
| Geschäftsführer der Gesellschaft | Dr. Jürgen Grüner |
|----------------------------------|-------------------|

| Organe der Gesellschaft | Anzahl der Sitze | davon stimmberechtigt |
|---------------------------|------------------|--|
| Gesellschafterversammlung | 47 | 14 (für die Stadt Dülmen: Wilhelm Wessels) |
| Aufsichtsrat | 8 | 8 |

Aufsichtsratsmitglieder in 2016:

Dr. Christian Schulze Pellengahr (Vorsitzender)
 Heinrich-Georg Krumme, Vorstandsvorsitzender Sparkasse Westmünsterland (stellv. Vorsitzender)
 Dr. Wolfgang Baecker, Vorstandsvorsitzender VR-Bank Westmünsterland eG
 Dietmar Bergmann, Bürgermeister der Gemeinde Nordkirchen
 Dragan Jevric, Sparkasse Westmünsterland
 Klaus-Viktor Kleerbaum, Kreistagsabgeordneter
 Heinz Öhmann, Bürgermeister der Stadt Coesfeld
 Carsten Rampe, Kreistagsabgeordneter

4.8.7 Personalbestand

| Jahr | 2014 | 2015 | 2016 |
|-----------------|------|------|------|
| Vollzeitstellen | 8 | 8 | 9 |

4.8.9 Entwicklung der Bilanzen sowie der Gewinn- und Verlustrechnungen

Die wirtschaftliche Situation der Gesellschaft ist den Bilanzen sowie den Gewinn- und Verlustrechnungen der letzten drei Abschlussstichtage zu entnehmen. Diese sind auf den folgenden Seiten abgedruckt:

| Bilanz der wfc | | | |
|---|-------------------|-------------------|-------------------|
| Aktivseite | 31.12.2014 | 31.12.2015 | 31.12.2016 |
| | € | € | € |
| A. Anlagevermögen | | | |
| I. Immaterielle Vermögensgegenstände | | | |
| Konzessionen, gewerbliche Schutzrechte und ähnliche Rechte und Werte sowie Lizenzen an solchen Rechten und Werten | 2,55 | 10.165,55 | 8.318,00 |
| II. Sachanlagen | | | |
| andere Anlagen, Betriebs- und Geschäftsausstattung | 30.066,05 | 33.816,55 | 26.739,51 |
| III. Finanzanlagen | | | |
| Beteiligungen | 0,00 | 0,00 | 0,00 |
| | | | |
| B. Umlaufvermögen | | | |
| I. Forderungen und sonstige Vermögensgegenstände - sonstige Vermögensgegenstände | 15.930,62 | 39.814,54 | 65.686,86 |
| II. Kassenbestand, Bundesbankguthaben, Guthaben bei Kreditinstituten und Schecks | 268.632,87 | 237.427,06 | 202.563,98 |
| | | | |
| C. Rechnungsabgrenzungsposten | 1.029,78 | 608,41 | 979,34 |
| | | | |
| D. Nicht durch Eigenkapital gedeckter Fehlbetrag | 0,00 | 0,00 | 0,00 |
| | | | |
| Bilanzsumme | 315.661,87 | 321.832,11 | 304.287,69 |

| Bilanz der wfc | | | |
|---|-------------------|-------------------|-------------------|
| Passivseite | 31.12.2014 | 31.12.2015 | 31.12.2016 |
| | € | € | € |
| A. Eigenkapital | | | |
| I. Eigenkapital / gezeichnetes Eigenkapital | 104.000,00 | 104.000,00 | 104.000,00 |
| | | | |
| B. Rückstellungen | | | |
| I. sonstige Rückstellungen | 76.650,00 | 75.700,00 | 70.500,00 |
| | | | |
| C. Verbindlichkeiten | | | |
| sonstige Verbindlichkeiten | 135.011,87 | 142.132,11 | 129.787,69 |
| | | | |
| Bilanzsumme | 315.661,87 | 321.832,11 | 304.287,69 |

| Gewinn- und Verlustrechnung der wfc | | | |
|---|---------------|---------------|---------------|
| | 31.12.2014 | 31.12.2015 | 31.12.2016 |
| | € | € | € |
| 1. Erträge aus Zuschüssen | | | |
| a) institutionelle Förderung gem. Gesellschaftsvertrag | 389.699,37 | 389.584,45 | 423.262,11 |
| b) Projektförderung | 75.698,63 | 80.517,07 | 98.404,13 |
| | | | |
| 2. ordentliche Erträge | 92.503,27 | 135.472,47 | 110.656,75 |
| | | | |
| 3. sonstige betriebliche Erträge | 7.799,24 | 7.785,76 | 18.071,24 |
| | | | |
| 2. Personalaufwand | | | |
| a) Löhne und Gehälter | 318.426,95 | 332.879,77 | 374.959,96 |
| b) soziale Abgaben und Aufwendungen für Altersversorgung und Unterstützung | 82.630,17 | 88.782,13 | 97.981,16 |
| | | | |
| 3. Abschreibungen | | | |
| a) auf immaterielle Vermögensgegenstände des Anlagevermögens und Sachanlagen sowie aktivierte Aufwendungen für die Inangasetzung und Erweiterung des Geschäftsbetriebes | 10.594,65 | 11.894,26 | 17.528,93 |
| | | | |
| 4. sonstige betriebliche Aufwendungen | 155.411,18 | 180.020,12 | 159.758,87 |
| | | | |
| 5. sonstige Zinsen und ähnliche Erträge | 1.630,44 | 869,43 | 420,31 |
| | | | |
| 6. Abschreibungen auf Finanzanlagen | 0,00 | 0,00 | 0,00 |
| | | | |
| 7. Zinsen und ähnliche Aufwendungen | 21,00 | 0,00 | 7,50 |
| | | | |
| 8. Ergebnis der gewöhnlichen Geschäftstätigkeit | 247,00 | 652,90 | 578,12 |
| | | | |
| 9. Steuern vom Einkommen und vom Ertrag | 0,00 | 0,00 | 110,84 |
| 10 sonstige Steuern | 247,00 | 652,90 | 467,28 |
| | | | |
| Jahresüberschuss | 0,00 | 0,00 | 0,00 |

Die Prüfung des Jahresabschlusses und des Lageberichtes für das Geschäftsjahr 2016 der Wirtschaftsförderung Kreis Coesfeld GmbH ist durch eine Wirtschaftsprüfungsgesellschaft erfolgt. Die Erteilung eines uneingeschränkten Bestätigungsvermerkes erfolgte durch die Wirtschaftsprüfungsgesellschaft am 01.06.2017.

4.9 Regionale 2016 – Agentur GmbH

4.9.1 Sitz der Gesellschaft/ Anschrift

Anschrift: Schlossplatz 4, 46342 Velen
 Telefon-Nr.: 02863 / 383 98 - 0
 Fax: 02863 / 383 98 – 99
 E-Mail: info@regionale2016.de
 Internet: www.regionale2016.de

4.9.2 Ziele der Beteiligung

Die Gesellschaft wurde am 24.09.2009 gegründet. Gegenstand der Gesellschaft ist die mit öffentlichen und privaten Akteuren gemeinsame Entwicklung und Umsetzung des regionalen Strukturprogramms „Zukunftsland, die Regionale im Münsterland“. Bis 2016 hat das westliche Münsterland regionale Strukturprogramme umgesetzt zur Stärkung der Wettbewerbsfähigkeit und Schärfung des regionalen Profils. Dabei koordiniert die Regionale 2016 Agentur GmbH mit Sitz in Velen als zentrale Steuerungsstelle den Regionale-Prozess.

Der Präsentationszeitraum wird in der 2. Jahreshälfte 2017 abgeschlossen sein. Da der Gesellschaftszweck auf Zeit angelegt ist, ist die Liquidation zum Ende des Geschäftsjahres 2017 geplant.

4.9.3 Erfüllung des öffentlichen Zwecks

Die Gesellschaft dient dem Zweck der Stärkung der Wettbewerbsfähigkeit und der Schärfung des regionalen Profils der Zielregion der REGIONALE 2016. Sie dient nicht Erwerbszwecken und erstrebt keinen Gewinn.

4.9.4 Beteiligungsverhältnisse

Das Stammkapital der Regionale 2016 – Agentur GmbH beträgt 31.250,00 €. Die Stadt Dülmen hält eine Einlage von 500 € und ist damit zu rd. 1,6 % am Stammkapital beteiligt:

Die Beteiligungen am Stammkapital der Gesellschaft stellen sich wie folgt dar:

| Gesellschafter | Stammkapital in € | %-Anteil |
|-------------------|-------------------|----------|
| Kreis Borken | 6.000,00 | 19,20% |
| Stadt Ahaus | 500,00 | 1,60% |
| Stadt Bocholt | 500,00 | 1,60% |
| Stadt Borken | 500,00 | 1,60% |
| Stadt Gescher | 250,00 | 0,80% |
| Stadt Gronau | 500,00 | 1,60% |
| Gemeinde Heek | 250,00 | 0,80% |
| Gemeinde Heiden | 250,00 | 0,80% |
| Stadt Isselburg | 250,00 | 0,80% |
| Gemeinde Legden | 250,00 | 0,80% |
| Gemeinde Raesfeld | 250,00 | 0,80% |
| Gemeinde Reken | 250,00 | 0,80% |

| | | |
|---------------------------|------------------|----------------|
| Stadt Rhede | 250,00 | 0,80% |
| Gemeinde Schöppingen | 250,00 | 0,80% |
| Stadt Stadtlohn | 250,00 | 0,80% |
| Gemeinde Südlohn | 250,00 | 0,80% |
| Gemeinde Velen | 250,00 | 0,80% |
| Stadt Vreden | 250,00 | 0,80% |
| Kreis Coesfeld | 3.500,00 | 11,20% |
| Gemeinde Ascheberg | 250,00 | 0,80% |
| Stadt Billerbeck | 250,00 | 0,80% |
| Stadt Coesfeld | 500,00 | 1,60% |
| Stadt Dülmen | 500,00 | 1,60% |
| Gemeinde Havixbeck | 250,00 | 0,80% |
| Stadt Lüdinghausen | 250,00 | 0,80% |
| Gemeinde Nordkirchen | 250,00 | 0,80% |
| Gemeinde Nottuln | 250,00 | 0,80% |
| Stadt Olfen | 250,00 | 0,80% |
| Gemeinde Rosendahl | 250,00 | 0,80% |
| Gemeinde Senden | 250,00 | 0,80% |
| Stadt Dorsten | 2.400,00 | 7,68% |
| Stadt Haltern am See | 1.150,00 | 3,68% |
| Stadt Selm | 850,00 | 2,72% |
| Stadt Werne | 950,00 | 3,04% |
| Gemeinde Hünxe | 400,00 | 1,28% |
| Stadt Hamminkeln | 850,00 | 2,72% |
| Gemeinde Schermbeck | 400,00 | 1,28% |
| Sparkasse Westmünsterland | 6.250,00 | 20,00% |
| | 31.250,00 | 100,00% |

4.9.5 Leistungen der Beteiligung

Die Regionale 2016 Agentur GmbH war bis 2016 eine Anlaufstelle für Institutionen und Personen, die eine Projektidee haben, die sie im Rahmen der Regionale 2016 umsetzen wollen. Im Sommer 2017 endete das Präsentationsjahr der Regionale 2016. Mit Veranstaltungen, Kulturevents, Führungen und Touren wurden die Projekte der Öffentlichkeit vorgestellt.

4.9.6 Wesentliche Finanz- und Leistungsbeziehungen der Beteiligungen untereinander und mit der Stadt Dülmen

Die Geschäftsführung der Gesellschaft erstellt vor Beginn eines Geschäftsjahres einen Wirtschaftsplan. Soweit Aufwendungen nach dem Wirtschaftsplan nicht aus den Erträgen der Gesellschaft oder Zuwendungen des Landes NRW oder Dritter gedeckt werden können, werden diese von den Gesellschaftern im Verhältnis ihrer Stammeinlagen übernommen. Davon abweichend übernimmt die Sparkasse Westmünsterland 20 vom Hundert der Aufwendungen nach dem Wirtschaftsplan, die nicht aus Erträgen der Gesellschaft oder Zuwendungen Dritter gedeckt werden können.

Die Gesellschafter geben zu Beginn eines Geschäftsjahres nach Maßgabe des Wirtschaftsplanes einen Abschlag auf die zu erwartenden Verlustanteile. Die abschließende Abrechnung wird auf der Grundlage des festgestellten Jahresabschlusses vorgenommen.

4.9.7 Organe und deren Zusammensetzung

| | |
|------------------------------------|---------------|
| Geschäftsführerin der Gesellschaft | Uta Schneider |
|------------------------------------|---------------|

| Organe der Gesellschaft | Anzahl der Sitze | Stimmen |
|---------------------------|------------------|---------|
| Gesellschafterversammlung | 41 | 625 |
| Aufsichtsrat | 13 | 13 |
| Lenkungsausschuss | 25 | 25 |

Gesellschafterversammlung:

Jeder Gesellschafter der Regionale entsendet mindestens einen Vertreter in die Gesellschafterversammlung; Hält ein Gesellschafter mindestens 10 % des Stammkapitals, ist er berechtigt, zwei Vertreter zu entsenden. Die Stadt Dülmen wird durch die Bürgermeisterin Lisa Stremlau vertreten.

Aufsichtsrat:

Der Aufsichtsrat kontrolliert die Geschäftsführung, beschließt u. a. über Personalangelegenheiten, die Bestellung eines Abschlussprüfers und den Bericht des Jahresabschlusses.

Zusammensetzung in 2016

| | |
|-----------------------------------|------------------------------------|
| Abelt, Gerd | Bauamtsleiter Gemeinde Schermbeck |
| Gochermann, Dr. Josef. | Kreistagsabgeordneter |
| Grothues, Hubert | Kreisbaudirektor Kreis Borken |
| Holtwisch, Dr. Christoph | Bürgermeister Stadt Vreden |
| Jasper, Karl | Regierungsbaurat, Düsseldorf, NRW |
| Löhr, Mario | Bürgermeister Stadt Selm |
| Lohse, Holger | Stadtbourat, Stadt Dorsten |
| Öhmann, Heinz | Bürgermeister Stadt Coesfeld |
| Sendermann, Wilhelm | Bürgermeister Stadt Olfen |
| Schulze Hessing, Mechthild | Bürgermeisterin Stadt Borken |
| Schulze Pellengahr, Dr. Christian | Landrat Kreis Coesfeld |
| Wild, Raoul, Dr. | Vorstand Sparkasse Westmünsterland |
| Zwicker, Dr. Kai | Landrat Kreis Borken |

Die Mitglieder des Aufsichtsrates erhalten keine Bezüge.

Lenkungsausschuss:

Der Lenkungsausschuss ist das wichtigste Entscheidungsgremium der Regionale 2016. Er entscheidet über die grundlegende strategische Ausrichtung der Gesellschaft und die Qualifizierung von Projektideen.

Aktuelle Zusammensetzung:

| | |
|-----------------------------------|---|
| Abelt, Gerd | Bauamtsleiter Gemeinde Schermbeck |
| Bohnen, Ulrich | Ministerium für Wirtschaft, Energie, Industrie, Mittelstand und Handwerk NRW |
| Bruns, Christoph | Hauptgeschäftsführer Kreishandwerkerschaft Borken |
| Eefting, Martina | Ministerium für Innovation, Wissenschaft und Forschung NRW |
| Ehling, Klaus | Geschäftsführer Münsterland e.V. |
| Feller, Dorothee | Regierungsvizepräsidentin Bezirksregierung Münster |
| Frede, Martin | Ministerialrat / Finanzministerium des Landes NRW |
| Gochermann, Dr. Josef | Kreistagsabgeordneter Kreis Coesfeld |
| Grothues, Hubert | Kreisbaudirektor Kreis Borken |
| Holtwisch, Dr. Christoph | Bürgermeister Stadt Vreden |
| Jasper, Karl | Ministerium für Wirtschaft, Energie, Bauen Wohnen und Verkehr des Landes NRW |
| Kückmann, Franz | Kreisverbandsvorsitzender Westfälisch - Lippischer Landwirtschaftsverband |
| Lohse Holger | Stadt Dorsten |
| Löhr, Mario | Bürgermeister der Stadt Selm |
| Öhmann, Heinz | Bürgermeister Stadt Coesfeld |
| Lange, Winfried | Deutscher Gewerkschaftsbund Region Münsterland |
| Rüschoff-Thale, Dr. Barbara | Kulturdezernentin Landschaftsverband Westfalen - Lippe |
| Schulze Hessing, Mechthild | Bürgermeisterin Stadt Borken |
| Schulze Pellengahr, Dr. Christian | Landrat Kreis Coesfeld |
| Sendermann, Wilhelm | Bürgermeister Stadt Olfen |
| Steinig, Norbert | Industrie- und Handelskammer Nord Westfalen |
| Wehrhöfer, Ulrich | Ministerium für Schule und Weiterbildung NRW |
| Wild, Raoul | Vorstand Sparkasse Westmünsterland |
| Woike, Dr. Martin | Leitender Ministerialrat / Ministerium für Klimaschutz, Umwelt, Landwirtschaft, Natur- und Verbraucherschutz des Landes NRW |
| Zwicker, Dr. Kai | Landrat Kreis Borken |

Innovationsrat:

Der Innovationsrat besteht aus Expertinnen und Experten unterschiedlicher Fachgebiete, die gemeinsam alle wichtigen Themen der Regionale 2016 abdecken. Er berät die Regionale 2016 Agentur, den Lenkungsausschuss und die Projektträger bei der Entwicklung von Strategien und gibt Hinweise für die Qualifizierung konkreter Projektideen, ohne dass die Empfehlungen bindend sind.

Aktuelle Zusammensetzung:

| | |
|--------------------------------|---|
| Scholz, Prof. Brigitte | Alanus Hochschule für Kunst und Gesellschaft |
| Geiss, Prof. Swen | Alanus Hochschule für Kunst und Gesellschaft Bonn |
| Hahne, Prof. Dr. Ulf | Universität Kassel/Fachbereich Ökonomie der Stadt- und Regionalentwicklung |
| Hensche, Prof, Dr. Hans-Ulrich | Vizepräsident Fachhochschule Südwestfalen/Fachbereich Agrarwirtschaft |
| Monheim, Prof. Dr. Heiner | Universität Trier/Fachbereich Geographie und Geowissenschaften/ Raumentwicklung und Landesplanung |
| Pechlaner, Prof, Dr. Harald | Europäische Akademie Bozen/Institut für Regionalentwicklung und Standortmanagement |
| Von Seggern, Prof, Dr. Hille | Studio Urbane Landschaften Hamburg |

4.9.8 Personalbestand

Neben der Geschäftsführerin:

2012: 7 Angestellte, 3 Aushilfen

2013: 9 Angestellte, 2 Aushilfen

2014: 12 Angestellte, 1 Aushilfe

2015: 12 Angestellte, 3 Aushilfen

2016: 11 Angestellte, 4 Aushilfen

4.9.9 Entwicklung der Bilanzen sowie der Gewinn- und Verlustrechnungen

Die Prüfung des Jahresabschlusses und des Lageberichtes für das Geschäftsjahr 2016 der Regionale 2016 Agentur GmbH ist durch eine Wirtschaftsprüfungsgesellschaft erfolgt. Die Erteilung eines uneingeschränkten Bestätigungsvermerkes erfolgte durch die Wirtschaftsprüfungsgesellschaft am 8. September 2017.

Im Folgenden die Jahresabschlusszahlen der Geschäftsjahre 2014 bis 2016 im Überblick:

| Bilanz der Regionale 2016 Agentur GmbH | | | |
|---|-------------------|-------------------|-------------------|
| Aktivseite | 31.12.2014 | 31.12.2015 | 31.12.2016 |
| | € | € | € |
| A. Anlagevermögen | | | |
| I. immat. Anlagevermögen | 2,00 | 2,00 | 2,00 |
| II. Sachanlagen | | | |
| andere Anlagen, Betriebs- und Geschäftsausstattung | 154,00 | 158,00 | 159,00 |
| geleistete Anzahlungen und Anlagen im Bau | 0,00 | 0,00 | 0,00 |
| | | | |
| B. Umlaufvermögen | | | |
| I. Forderungen und sonstige Vermögensgegenstände - sonstige Vermögensgegenstände | 5.180,22 | 16.181,11 | 4.905,28 |
| II. Kassenbestand, Bundesbankguthaben, Guthaben bei Kreditinstituten und Schecks | 257.897,52 | 172.390,94 | 153.664,75 |
| | | | |
| C. Rechnungsabgrenzungsposten | 0,00 | 0,00 | 0,00 |
| | | | |
| Bilanzsumme | 263.233,74 | 188.732,05 | 158.731,03 |

| Bilanz der Regionale 2016 Agentur GmbH | | | |
|---|-------------------|-------------------|-------------------|
| Passivseite | 31.12.2014 | 31.12.2015 | 31.12.2016 |
| | € | € | € |
| A. Eigenkapital | | | |
| I. Eigenkapital / gezeichnetes Eigenkapital | 31.250,00 | 31.250,00 | 31.250,00 |
| | | | |
| B. Rückstellungen | | | |
| I. sonstige Rückstellungen | 35.450,00 | 32.250,00 | 26.250,00 |
| | | | |
| C. Verbindlichkeiten | | | |
| Verbindlichkeiten gg. Kreditinstituten | 0,00 | 0,00 | 0,00 |
| Verbindlichkeiten gg. Gesellschafter | 147.809,60 | 84.530,49 | 29.062,76 |
| sonstige Verbindlichkeiten | 48.724,14 | 40.701,56 | 72.168,27 |
| | | | |
| D. Rechnungsabgrenzungsposten | 0,00 | 0,00 | 0,00 |
| | | | |
| Bilanzsumme | 263.233,74 | 188.732,05 | 158.731,03 |

| Gewinn- und Verlustrechnung Regionale 2016 Agentur GmbH | | | |
|--|---------------|---------------|---------------|
| | 31.12.2014 | 31.12.2015 | 31.12.2016 |
| | € | € | € |
| 1. betriebliche Erträge | | | |
| Erträge aus Zuschüssen | 1.151.485,87 | 1.226.160,58 | 1.466.735,74 |
| sonstige betriebliche Erträge | 12.300,46 | 14.214,85 | 18.656,97 |
| | | | |
| 2. Personalaufwand | | | |
| a) Löhne und Gehälter | 591.597,49 | 638.593,30 | 662.495,28 |
| b) soziale Abgaben und Aufwendungen für Altersversorgung und Unterstützung | 144.647,34 | 155.992,68 | 163.117,15 |
| | | | |
| 3. sonstige betriebliche Aufwendungen | 427.538,63 | 445.344,75 | 659.548,78 |
| | | | |
| 4. sonstige Zinsen und ähnliche Erträge | 160,42 | 23,30 | 2,50 |
| 5. Zinsen und ähnliche Aufwendungen | 5,29 | 0,00 | 0,00 |
| | | | |
| Ergebnis der gewöhnlichen Geschäftstätigkeit | 158,00 | 468,00 | 234,00 |
| | | | |
| 6. Steuern vom Einkommen und vom Ertrag | 0,00 | 0,00 | 0,00 |
| | | | |
| 7. sonstige Steuern | 158,00 | 468,00 | 234,00 |
| | | | |
| Jahresüberschuss (+); Jahresfehlbetrag (-) | 0,00 | 0,00 | 0,00 |
| | | | |
| 8. Verrechnung mit Einzahlungen der Gesellschafter (Einzahlungsverpflichtungen) | 0,00 | 0,00 | 0,00 |
| | | | |
| 9. Vortrag auf neue Rechnung | 0,00 | 0,00 | 0,00 |
| | | | |
| Bilanzgewinn | 0,00 | 0,00 | 0,00 |

4.10. Sparkassenzweckverband Westmünsterland

4.10.1 Sitz der Gesellschaft/ Anschrift

Sitz in Dülmen:

Anschrift: Overbergplatz 1, 48249 Dülmen
Telefon: 02594-9 98-0
Fax: 02594-9 98 89 59
E-Mail: info@sparkasse-westmuensterland.de
Internet: www.sparkasse-westmuensterland.de

Sitz in Ahaus:

Anschrift: Bahnhofstr. 1, 48683 Ahaus
Telefon: 02561-73-0
Fax: 02561-73-230
E-Mail: info@sparkasse-westmuensterland.de
Internet: www.sparkasse-westmuensterland.de

4.10.2 Ziele der Beteiligung

Der Verband fördert das Sparkassenwesen im Gebiet seiner Mitglieder. Die Kreise Borken und Coesfeld und die Städte Coesfeld, Dülmen, Vreden, Isselburg, Billerbeck und Stadtlohn (seit 31.08.2011) bilden den Sparkassenzweckverband Westmünsterland. Mit Wirkung vom 31.08.2015 ist auch die Stadt Gronau dem Sparkassenzweckverband Westmünsterland beigetreten. Der Trägeranteil der Stadt Dülmen ist durch diese Fusion von 10,57 % auf 9,98 % gesunken.

Der Zweckverband soll die Grundlage für eine regionale Fortentwicklung des Sparkassenwesens sein.

4.10.3 Erfüllung des öffentlichen Zwecks

Der Sparkassenzweckverband ist Träger der Sparkasse Westmünsterland mit Sitz in Ahaus und Dülmen. Die Sparkasse ist ein regionales Wirtschaftsunternehmen in kommunaler Trägerschaft mit der Aufgabe, die geld- und kreditwirtschaftliche Versorgung der Bevölkerung und der Wirtschaft insbesondere im satzungsrechtlichen Geschäftsgebiet sicherzustellen und den Wettbewerb im Kreditgewerbe zu stärken.

4.10.4 Beteiligungsverhältnisse

Mitglieder des Sparkassenzweckverbandes sind die Kreise Borken und Coesfeld und die Städte **Dülmen**, Coesfeld, Vreden, Gronau (seit 31.08.2015), Isselburg, Stadtlohn und Billerbeck.

Der Sparkassenzweckverband Westmünsterland ist Mitglied im Sparkassenverband Westfalen-Lippe in Münster und über diesen dem Deutschen Sparkassen- und Giroverband e.V., Berlin und Bonn, angeschlossen. Die Sparkasse Westmünsterland ist Mitglied im bundesweiten Haftungsverbund der Sparkassen-Finanzgruppe.

4.10.5 Leistungen der Beteiligung

Die Sparkasse bietet als Mitglied der arbeitsteiligen Sparkassenfinanzgruppe unter Beachtung gesetzlicher Normen alle banküblichen Finanzdienstleistungen an. Das Beratungsangebot wird flächendeckend in ihrem satzungsrechtlichen Geschäftsgebiet zur Verfügung gestellt. In den Kreisen Borken und Coesfeld ist die Sparkasse Westmünsterland mit 83 Geschäftsstellen und Filialdirektionen vertreten.

Als kundennaher Qualitätsanbieter verfolgt die Sparkasse Westmünsterland das Ziel, ihre Marktführerschaft im Westmünsterland durch ein kontinuierliches Wachstum ihres Kundengeschäftsvolumens zu sichern. Die Geschäfte werden unter Beachtung des öffentlichen Auftrages nach kaufmännischen Grundsätzen geführt. Die Gewinnerzielung ist nicht Hauptzweck des Geschäftsbetriebes.

4.10.6 Wesentliche Finanz- und Leistungsbeziehungen der Beteiligungen untereinander und mit der Stadt Dülmen

Gemäß § 12 der Satzung des Sparkassenzweckverbandes Westmünsterland ist der dem Verband von der Sparkasse Westmünsterland nach § 25 Abs. 1, Buchstabe b) SpkG zugeführte Teil des Jahresüberschusses unter den Mitgliedern aufzuteilen. Der Stadt Dülmen steht ein Ausschüttungsbetrag in Höhe von 9,98 % des Jahresüberschusses zu. Die Ausschüttungsbeträge sind gemäß § 25 Abs. 3 SpkG zur Erfüllung gemeinwohlorientierter örtlicher Aufgaben der Mitglieder oder für gemeinnützige Zwecke zu verwenden und damit auf die Förderung des kommunalen, bürgerschaftlichen und trägerschaftlichen Engagements insbesondere in den Bereichen Bildung und Erziehung, Soziales und Familie, Kultur und Sport sowie Umwelt zu beschränken.

Die Verbandsversammlung beschloss am 23. Mai 2017, aus dem Jahresüberschuss 2016 einen Betrag von 4.395.081,15 € an den Sparkassenträger auszuschütten. Davon entfielen auf die Stadt Dülmen 438.629,10 €; nach Abzug von Kapitalertragsteuer und Solidaritätszuschlag (zusammen 69.413,05 €) ergab sich ein Nettoausschüttungsbetrag in Höhe von 369.216,05 €.

Vom Jahresüberschuss 2015 erfolgte in 2016 eine Nettoauszahlung an die Stadt Dülmen in Höhe von 368.968,94 €. Aus dem Jahresergebnis 2014 wurden in 2015 netto 368.931,59 € an die Stadt Dülmen ausgeschüttet.

4.10.7 Organe und deren Zusammensetzung

Die Organe des Sparkassenzweckverbandes sind die Verbandsversammlung und der Verbandsvorsteher. Die Verbandsversammlung setzt sich aus Entsandten der Verbandsmitglieder der Kreise Borken und Coesfeld sowie der Städte Coesfeld, Dülmen, Vreden, Gronau, Isselburg, Stadtlohn und Billerbeck zusammen. Der Verbandsvorsteher und dessen Stellvertreter werden von der Verbandsversammlung aus dem Kreise der Hauptverwaltungsbeamten der Verbandsmitglieder gewählt.

| Organe | Verbandsmitglieder Anzahl/Stimmen | Vertreter der Stadt Dülmen |
|--------------------------------------|---|---|
| Verbandsversammlung | 47/88 | Olaf Schlieff, Gabriele Sondermann, Lisa Stremmlau, Willi Wessels |
| Verbandsvorsteher: | Landrat Dr. Christian Schulze Pellengahr (Kreis Coesfeld) | |
| Vorsitzender der Verbandsversammlung | Landrat Dr. Kai Zwicker (Kreis Borken) | |

Der Sparkassenzweckverband ist Träger der Sparkasse Westmünsterland. Der Vorstand der Sparkasse Westmünsterland setzt sich aus den unten genannten Personen zusammen, deren Bezüge für 2016 sich wie folgt darstellen (Angabe in T€):

| Vorstand | Grundbetrag/ allg. Zul. | Leistungszul. f. Vorjahr | Sonstige Vergütung | Gesamt- vergütung | Zuführung Pen- sionsrückst. |
|--|----------------------------|-----------------------------|-----------------------|----------------------|--------------------------------|
| Krumme, Heinr.-Georg, Vorsitzender | 495,8 | 63,4 | 13,6 | 572,8 | 273,3 |
| Büngeler, Jürgen | 396,6 | 50,70 | 11,8 | 459,1 | 153,6 |
| Lipp, Karlheinz | 396,6 | 50,7 | 11,6 | 458,9 | 239,9 |
| Wild, Dr. Raoul G. | 396,6 | 50,7 | 10,0 | 457,3 | 220,5 |
| Summe | 1.685,6 | 215,5 | 47,0 | 1.948,1 | 887,3 |

4.10.8 Personalbestand

Im Jahresdurchschnitt wurden bei der Sparkasse Westmünsterland beschäftigt:

| Mitarbeiter/ innen | 2014 | 2015 | 2016 |
|------------------------|-------|-------|-------|
| Vollzeitkräfte | 770 | 840 | 816 |
| Teil- und Ultimokräfte | 390 | 423 | 431 |
| Auszubildende | 136 | 138 | 122 |
| Insgesamt | 1.296 | 1.401 | 1.369 |

4.10.9 Entwicklung der Bilanzen sowie der Gewinn- und Verlustrechnungen

Die wirtschaftliche Situation der Gesellschaft ist den Bilanzen sowie den Gewinn- und Verlustrechnungen der letzten drei Abschlussstichtage zu entnehmen. Diese sind auf den folgenden Seiten abgedruckt.

Die Prüfung des Jahresabschlusses und des Lageberichtes für das Geschäftsjahr 2016 der Sparkasse Westmünsterland ist durch die Prüfungsstelle des Sparkassenverbands Westfalen-Lippe erfolgt. Die Erteilung eines uneingeschränkten Bestätigungsvermerkes erfolgte durch den Verband am 11. April 2017.

| Bilanz der Sparkasse Westmünsterland | | | |
|---|------------------|------------------|------------------|
| | 31.12.2014 | 31.12.2015 | 31.12.2016 |
| Aktivseite | T€ | T€ | T€ |
| 1. Barreserve | 149.087 | 91.833 | 135.523 |
| 2. Schuldtitel öffentl. Stellen u. Wechsel, die zur Refinanzierung bei der Dt. Bundesbank zugelassen sind | 0 | 0 | 0 |
| 3. Forderungen an Kreditinstitute | 334.166 | 305.901 | 333.609 |
| 4. Forderungen an Kunden | 4.990.845 | 5.458.774 | 5.624.187 |
| 5. Schuldverschreibungen und andere festverzinsliche Wertpapiere | 639.590 | 748.948 | 683.547 |
| 6. Aktien und andere nicht festverzinsliche Wertpapiere | 174.939 | 269.026 | 280.156 |
| 7. Beteiligungen | 93.094 | 100.077 | 100.821 |
| 8. Anteile an verbundenen Unternehmen | 150 | 150 | 150 |
| 9. Treuhandvermögen | 615 | 493 | 12.148 |
| 10. Ausgleichsforderungen gegen die öffentliche Hand einschl. Schuldverschreibungen aus deren Umtausch | 0 | 0 | 0 |
| 11. Immaterielle Anlagewerte | 158 | 128 | 182 |
| 12. Sachanlagen | 25.797 | 31.392 | 30.048 |
| 13. Sonstige Vermögensgegenstände | 11.407 | 13.886 | 19.362 |
| 14. Rechnungsabgrenzungsposten | 16.984 | 12.746 | 9.142 |
| Bilanzsumme | 6.436.832 | 7.033.354 | 7.228.875 |

| Bilanz der Sparkasse Westmünsterland | | | |
|---|------------------|------------------|------------------|
| | 31.12.2014 | 31.12.2015 | 31.12.2016 |
| Passivseite | T€ | T€ | T€ |
| 1. Verbindlichkeiten gegenüber Kreditinstituten | 1.001.486 | 963.931 | 849.557 |
| 2. Verbindlichkeiten gegenüber Kunden | 4.699.986 | 5.249.920 | 5.505.268 |
| 3. Verbriefte Verbindlichkeiten | 628 | 0 | 0 |
| 4. Treuhandverbindlichkeiten | 615 | 493 | 12.148 |
| 5. Sonstige Verbindlichkeiten | 5.249 | 6.748 | 4.830 |
| 6. Rechnungsabgrenzungsposten | 1.824 | 1.213 | 846 |
| 7. Rückstellungen | 88.815 | 104.297 | 105.004 |
| 8. (weggefallen) | | | |
| 9. Nachrangige Verbindlichkeiten | 2.448 | 5.959 | 3.481 |
| 10. Genussrechtskapital | 0 | 0 | 0 |
| 11. Fonds für allgemeine Bankrisiken | 278.000 | 309.470 | 346.160 |
| 12 Eigenkapital | | | |
| a) gezeichnetes Kapital | 0 | 0 | 0 |
| b) Kapitalrücklage | 0 | 0 | 0 |
| c) Gewinnrücklagen | 343.959 | 376.682 | 386.931 |
| d) Bilanzgewinn | 13.822 | 14.641 | 14.650 |
| Bilanzsumme | 6.436.832 | 7.033.354 | 7.228.875 |

| Gewinn- und Verlustrechnung der Sparkasse Westmünsterland | | | |
|---|----------------|----------------|----------------|
| | 31.12.2014 | 31.12.2015 | 31.12.2016 |
| | T€ | T€ | T€ |
| 1. Zinserträge | 214.571 | 195.899 | 185.827 |
| 2. Zinsaufwendungen | 86.451 | 64.621 | 56.758 |
| 3. Laufende Erträge | 7.935 | 7.290 | 10.513 |
| Zinsergebnis | 136.055 | 138.568 | 139.582 |
| 4. Erträge aus Gewinnem., Gewinnabf. | 0 | 0 | 0 |
| 5. Provisionserträge | 44.027 | 47.154 | 48.010 |
| 6. Provisionsaufwendungen | 2.198 | 2.260 | 2.283 |
| Provisionsergebnis | 41.829 | 44.894 | 45.727 |
| 7. Nettoertrag aus Finanzgeschäften | 0 | 0 | 0 |
| 8. Sonstige betriebliche Erträge | 7.076 | 5.229 | 9.249 |
| 9. (weggefallen) | 0 | 0 | 0 |
| Rohertrag | 184.960 | 188.691 | 194.558 |
| 10. Allgemeine Verwaltungsaufwendungen | | | |
| a) Personalaufwand | | | |
| aa) Löhne und Gehälter | 58.384 | 60.191 | 62.104 |
| ab) soziale Abgaben und Aufwendungen für Altersversorgung und für Unterstützung | 19.260 | 24.341 | 18.607 |
| b) andere Verwaltungsaufwendungen | 34.584 | 34.393 | 36.999 |
| 11. Abschreibungen und Wertberichtigungen auf immaterielle Anlagewerte und Sachanlagen | 3.960 | 3.635 | 3.593 |
| 12. Sonstige betriebliche Aufwendungen | 2.032 | 5.983 | 2.648 |
| 13. Abschreibungen und Wertberichtigungen auf Forderungen und bestimmte Wertpapiere sowie Zuführungen zu Rückstellungen im Kreditgeschäft | 9.086 | 5.869 | 0 |
| 14. Erträge aus Zuschreibungen zu Forderungen und bestimmten Wertpapieren sowie aus der Auflösung von Rückstellungen im Kreditgeschäft | 0 | 0 | 6.706 |
| 15. Abschreibungen und Wertberichtigungen auf Beteiligungen, Anteile an verbundenen Unternehmen und wie Anlagevermögen behandelte Wertpapiere | 7.915 | 0 | 7.085 |
| 16. Erträge aus Zuschreibungen zu Beteiligungen, Anteilen an verbundenen Unternehmen und wie Anlagevermögen behandelten Wertpapieren | 0 | 128 | 0 |
| 17. Aufwendungen aus Verlustübernahmen | 87 | 87 | 94 |
| 18. Zuführung zu Fonds für allg. Bankrisiken | 15.000 | 18.470 | 36.690 |
| 19. Ergebnis der normalen Geschäftstätigkeit | 34.652 | 35.850 | 33.444 |
| 20. außerordentliche Erträge | 0 | 0 | 0 |
| 21. Außerordentliche Aufwendungen | 0 | 0 | 0 |
| 22. Außerordentliches Ergebnis | 0 | 0 | 0 |
| 23. Steuern vom Einkommen und vom Ertrag | 20.377 | 21.010 | 18.590 |
| 24. Sonstige Steuern, soweit nicht unter Posten 12 ausgewiesen | 188 | 200 | 204 |
| 25. Jahresüberschuss | 14.087 | 14.640 | 14.650 |
| 26. Gewinnvortrag/Verlustvortrag aus dem Vorjahr | 0 | 0 | 0 |
| 27. Entnahmen aus Gewinnrücklagen | 0 | 205 | 0 |
| 28. Einstellungen in Sicherheitsrücklage | 0 | 205 | 0 |
| 29. Bilanzgewinn | 14.087 | 14.640 | 14.650 |

4.11 EUREGIO

4.11.1 Sitz der Gesellschaft/ Anschrift

Anschrift: Enscheder Straße 362, 48599 Gronau
Telefon-Nr.: 02562 / 702 - 0
Fax: 02562 / 702 - 59
E-Mail: Info@EUREGIO.de
Internet: www.euregio.eu/de

4.11.2 Ziele der Beteiligung

Bis zum 01.01.2016 wurde die EUREGIO in der privatrechtlichen Rechtsform als Verein geführt. Seit dem 01.01.2016 besteht die EUREGIO als Zweckverband nach deutschem Recht. Aufgabe der EUREGIO ist, die regionale grenzüberschreitende Zusammenarbeit ihrer Mitglieder zu fördern und zu unterstützen. Hierfür kann die EUREGIO Aktivitäten entwickeln, Programme sowie Projekte erarbeiten und durchführen. Sie kann die für die Aufgabenwahrnehmung notwendigen finanziellen Mittel beantragen, entgegennehmen, darüber verfügen und an Dritte weiterleiten. Sie berät Mitglieder, Bürger, Unternehmen, Verbände, Behörden und andere Institutionen bei grenzüberschreitenden Fragen. Die grenzüberschreitende Zusammenarbeit findet in den Bereichen wirtschaftliche Entwicklung, Ausbildung und Unterricht, Verkehr und Transport, Energie, Raumordnung, Kultur und Sport, Tourismus und Erholung, Umweltschutz und Abfallwirtschaft, soziale Angelegenheiten, Gesundheitswesen, Telekommunikation sowie öffentliche Sicherheit und Ordnung statt.

4.11.3 Erfüllung des öffentlichen Zwecks

Die Gesellschaft dient dem Zweck der Koordination der grenzüberschreitenden Zusammenarbeit zwischen deutschen und niederländischen Kommunen im Grenzgebiet sowie der Unterstützung der soziokulturellen und wirtschaftlichen Integration.

4.11.4 Beteiligungsverhältnisse

Mitglieder des Zweckverbandes sind 129 Städte, Gemeinden, Kreise und Waterschappen. Auf deutscher Seite erstreckt sich die Region über Teile der Bundesländer Niedersachsen und Nordrhein-Westfalen. Auf niederländischer Seite sind Teile der Provinzen Gelderland, Overijssel und Drenthe Mitglied des Kommunalverbandes.

Im Einzelnen sind dies

auf deutscher Seite:

die Kreise Borken, Coesfeld, Steinfurt und Warendorf, die Landkreise Grafschaft Bentheim, Osnabrück und Emsland, die den genannten (Land-) Kreisen angehörenden Kommunen sowie die Städte Münster und Osnabrück.

auf niederländischer Seite:

die Kommunen in den Regionen Twente und Achterhoek, die Waterschappen Rijn en IJssel und Vechtstromen (jeweils für ein Teilgebiet) und die Gemeinden Coevorden, Hardenberg und Ommen

Die Aufsicht über den Zweckverband führt die Bezirksregierung Münster.

Die Stadt Dülmen hält einen Anteil von rd. 1 % . Diese Beteiligungsquote ergibt sich aus den laut Verbandssatzung festgelegten Sitzverhältnissen in der Verbandsversammlung. Die Stadt Dülmen hat 2 Mitglieder in die 199 Mitglieder starke Verbandsversammlung entsandt.

4.11.5 Leistungen der Beteiligung

Die EUREGIO übernimmt zur Förderung grenzübergreifender Aktivitäten und Projekte folgende Aufgaben:

- Grenzüberschreitende politische Abstimmung in den EUREGIO-Gremien
- Netzbildung/Koordinierung
- Projektentwicklung und -management
- Erschließen von Fördergeldern
- Beratung für die Themen Arbeiten, Unternehmen und Wohnen im Nachbarland
- Interessenvertretung des Grenzgebietes
- Regionale Verwaltung des EU-Förderprogramms INTERREG.

4.11.6 Wesentliche Finanz- und Leistungsbeziehungen der Beteiligungen untereinander und mit der Stadt Dülmen

Die Geschäftsführung der Gesellschaft erstellt vor Beginn eines Geschäftsjahres (=Kalenderjahr) einen Wirtschaftsplan. Dieser wird von der Verbandsversammlung auf Vorschlag des EUREGIO Rates beschlossen. Gemäß Artikel 19 der „Satzung für den niederländisch-deutschen Zweckverband EUREGIO“ werden von den Mitgliedern zur Deckung des notwendigen Finanzbedarfs der EUREGIO Mitgliedsbeiträge erhoben, deren Bemessungsgrundlage die Einwohnerzahl des jeweiligen Mitglieds ist. Die Mitgliedsbeiträge werden für Dülmen vom Kreis Coesfeld entrichtet, der auch selber Mitglied des Zweckverbandes EUREGIO ist.

Die Überprüfung der Finanzen erfolgt lt. Satzung durch zwei Mitglieder, die von der Verbandsversammlung bestellt werden. Diese führen die Rechnungsprüfung kostenfrei durch und sind berechtigt, zur Erfüllung ihrer Aufgaben die jeweiligen Rechnungsprüfungsämter ihrer Mitglieder in Anspruch zu nehmen.

4.11.7 Organe und deren Zusammensetzung

Die Organe des Zweckverbandes EUREGIO sind die Verbandsversammlung, der EUREGIO-Rat und der Vorstand.

Verbandsversammlung:

Die 129 Mitglieder entsenden in Abhängigkeit der Höhe ihres Mitgliedsbeitrages eine bestimmte Anzahl von Mitgliedern in die Verbandsversammlung. Jeder Vertreter hat eine Stimme. Aus ihrer Mitte wählt die Verbandsversammlung alle 4 Jahre einen Vorsitzenden, wobei die deutsche Seite und die niederländische Seite abwechselnd vertreten sein soll.

Aufgabenfelder der Verbandsversammlung sind die Aufnahme von Mitgliedern, Satzungsänderungen, Haushalt und Rechnungslegung, Entlastung des Vorstandes und Geschäftsordnung. Beschlüsse erfolgen auf Vorschlag des EUREGIO-Rates.

EUREGIO-Rat

= politisches Organ der EUREGIO

Der EUREGIO-Rat besteht aus 84 Mitglieder (jeweils zur Hälfte von deutscher bzw. niederländischer Seite) und der/dem Vorsitzenden der Verbandsversammlung und sein/e Stellvertreter/innen, die auch gleichzeitig den Vorsitz im EUREGIO-Rat innehaben.

Darüber hinaus können noch bestimmte Personengruppen beratend und evtl. mit Rederecht teilnehmen.

Die Aufgaben des EUREGIO-Rates sind die Wahl des Vorstandes, die Bildung und Besetzung von Ausschüssen, die Bestätigung der Bestellung und Entlastung der Geschäftsleitung und die Vorbereitung von Beschlüssen der Verbandsversammlung.

Es gibt drei Ausschüsse mit jeweils 25 stimmberechtigte Mitgliedern:

- Ausschuss „Gesellsch. Entwicklung (Mozer)“
- Ausschuss „Wirtschaft und Arbeitsmarkt“
- Ausschuss „Nachhaltige Raumentwicklung“

EUREGIO-Vorstand

Der Vorstand besteht aus 11 Mitgliedern. Zusätzlich nehmen je zwei Vertreter/innen der im EUREGIO-Rat vertretenen Fraktionen und die Geschäftsleitung der EUREGIO als beratende Mitglieder an den Sitzungen teil.

Der/ die Vorsitzende der Verbandsversammlung ist auch Vorsitzende/r des Vorstandes. Ein/e Vertreter/in wird von den Mitgliedern für 4 Jahre gewählt.

Der Vorstand ist zuständig für die Durchführung der Beschlüsse der Verbandsversammlung, die Vorbereitung und Ausführung der Beschlüsse des Rates, für personelle, organisatorische und finanzielle Angelegenheiten, die Bestellung und Entlastung der Geschäftsleitung und Festlegung deren Zuständigkeiten und für Rechtsangelegenheiten.

Geschäftsführung

Die Geschäftsleitung besteht aus der/dem Geschäftsführer/in. Die/der Geschäftsführer/in wird durch einen Stellvertreter/in vertreten. Die Geschäftsleitung ist zuständig für die laufenden Geschäfte der Verwaltung, die Verwaltung der Finanzen und die Organisation (soweit nicht dem Vorstand vorbehalten) sowie für Personalmaßnahmen. Die Geschäftsleitung bereitet die Beschlüsse des Vorstandes vor und führt sie aus.

| Organe | Verbandsmitglieder Anzahl/Stimmen | Vertreter der Stadt Dülmen/ des Kreises |
|---------------------|---|---|
| Verbandsversammlung | 199 Mitglieder (jedes Mitglied in Abhängigkeit vom Mitgliedsbeitrag) | Markus Schmitz, Lisa Strem-lau |
| EUREGIO-Rat | 84 Mitglieder mit je 1 Stimme | für Stadt Dülmen: M. Schmitz |
| EUREGIO-Vorstand | Vorsitzender der Verbandsver-sammlung (R. G. Welten, Bür-germeister Gemeinde Borne), 10 weitere gewählte Vorstandsmit-glieder | Für Kreis Coesfeld: Landrat Dr. C. Schulze Pell-engahr |

4.11.8 Personalbestand

Die Geschäftsstelle der EUREGIO befindet sich am Grenzübergang Gro-nau/Enschede. Rund 50 deutsche und niederländische Mitarbeiterinnen und Mitar-beiter sind bei der EUREGIO beschäftigt. Die meisten Stellen sind an Projekte ge-bunden oder werden von anderen Instanzen finanziert. Die Leitung der Geschäfts-stelle obliegt der Geschäftsführerin Dr. Elisabeth Schwenzow.

4.11.9 Entwicklung der Bilanzen sowie der Gewinn- und Verlustrechnungen

Seit Anfang 2016 wird der in der privatrechtlichen Rechtsform geführte EUREGIO e.V. als öffentlich-rechtlicher Zweckverband weitergeführt. Der EUREGIO hat eine Eröffnungsbilanz zum 01.01.2016 aufgestellt. Die Bilanzsumme wurde auf 0 Euro festgestellt. Der Kreis Borken hat den Jahresabschluss zum 31.12.2016 geprüft und am 28.09.2017 dessen Ordnungsmäßigkeit bestätigt. Ein Vergleich mit den Jahres-abschlussdaten des EUREGIO e.V. ist nicht zweckmäßig.

| Bilanz EUREGIO | | |
|--|------------|---------------|
| Aktivseite | 01.01.2016 | 31.12.2016 |
| | T€ | T€ |
| I. Immaterielle Vermögensgegenstände | 0 | 250 |
| II. Sachanlagen | 0 | 36 |
| III. Finanzanlagen | 0 | 0 |
| Summe Anlagevermögen | 0 | 286 |
| I. Vorräte | 0 | 2 |
| II. Forderungen u. sonst. Verm.gegenstände | 0 | 1.509 |
| III. Wertpapiere | 0 | 0 |
| IV. Bankguthaben | 0 | 35.597 |
| Summe Umlaufvermögen | 0 | 37.108 |
| Rechnungsabgrenzungsposten | 0 | 42 |
| Bilanzsumme | 0 | 37.437 |

| Bilanz EUREGIO | | |
|-----------------------------------|------------|---------------|
| | 01.01.2016 | 31.12.2016 |
| Passivseite | € | € |
| I. Gezeichnetes Eigenkapital | 0 | 0 |
| II. Kapitalrücklagen | 0 | 0 |
| III. Gewinnrücklagen | 0 | 0 |
| IV. Gewinn-/Verlustvortrag | 0 | 0 |
| V. Bilanzgewinn/-verlust | 0 | 1.308 |
| VI. Ergebnisverwendung Teilhaber | 0 | 0 |
| Summe Eigenkapital | 0 | 1.308 |
| | | |
| Rückstellungen | 0 | 292 |
| | | |
| I. gegenüber Kreditinstituten | 0 | 500 |
| II. aus Lieferung und Leistung | 0 | 142 |
| III. sonstige | 0 | 34.391 |
| Summe Verbindlichkeiten | 0 | 35.033 |
| | | |
| Rechnungsabgrenzungsposten | | 805 |
| | | |
| Bilanzsumme | 0 | 37.437 |

| Gewinn- und Verlustrechnung EUREGIO | |
|---|--------------|
| | 31.12.2016 |
| | € |
| Umsatzerlöse | 4687 |
| ktivierete Eigenleistungen | 2 |
| sonstige betriebliche Erträge | 127 |
| Gesamtleistung | 4.816 |
| | |
| Materialaufwand | 0 |
| Personalaufwand | 2.343 |
| Abschreibungen | 33 |
| sonst. betriebliche Aufw. | 1.132 |
| | |
| Beteiligungsergebnis | 0 |
| zinsergebnis | 0 |
| Ergebnis der gewöhnlichen Geschäftstätigkeit | 1.308 |
| | |
| außerordentliches Ergebnis | 0 |
| | |
| Steuern vom Einkommen und Ertrag | 0 |
| sonstige Steuern | 0 |
| | |
| Jahresüberschuss / Jahresfehlbetrag | 1.308 |
| | |
| Gewinn- / Verlustvortrag aus dem Vorjahr | 0 |
| Ergebnis aus Gewinnabführung an/ Verlustübernahme durch Gesellschafter | 0 |
| | |
| Bilanzgewinn / Bilanzverlust | 1.308 |

5. Erläuterung von Kennzahlen

Um die Aussagekraft eines Jahresabschlusses zu erhöhen, bedarf es einer entsprechenden Auswertung. Zur Bewertung von Informationen aus Jahresabschlüssen, Prüfberichten und Wirtschaftsplänen sind finanzwirtschaftliche Kennzahlen bzw. Kennzahlensysteme ein geeignetes Instrument. Die Bewertung von Unternehmen anhand von Kennzahlen erfordert umfangreiche zusätzliche Informationen sowie branchenspezifische Fachkenntnisse. Gleichwohl können durch eine mehrjährige Darstellungsform Entwicklungen von wichtigen Kenngrößen aufgezeigt werden.

Nachstehend sind die in diesem Beteiligungsbericht verwendeten Kennzahlen näher erläutert.

Eigenkapitalquote

Die Eigenkapitalquote gibt an, wie hoch der Anteil des Eigenkapitals am Gesamtkapital ist. Sie wird zur Beurteilung der Kapitalkraft des Unternehmens herangezogen.

$$\text{Eigenkapitalquote} = \frac{\text{Eigenkapital}}{\text{Gesamtkapital}} \times 100$$

Anlagenintensität

Die Anlagenintensität gibt an, wie hoch der Anteil des Anlagevermögens am Gesamtvermögen ist. Sie ist stark von der jeweiligen Branche abhängig.

$$\text{Anlagenintensität} = \frac{\text{Anlagevermögen}}{\text{Gesamtvermögen}} \times 100$$

Anlagendeckungsgrad I

Der Anlagendeckungsgrad I gibt an, wie viel Prozent des Anlagevermögens mit Eigenkapital finanziert sind. Ein Anlagendeckungsgrad I von 60 % bedeutet beispielsweise, dass einem Euro Anlagevermögen 60 Cent Eigenkapital gegenüberstehen und somit Teile des Anlagevermögens (40 %) mit Fremdkapital finanziert werden müssen.

$$\text{Anlagendeckungsgrad I} = \frac{\text{Eigenkapital}}{\text{Anlagevermögen}} \times 100$$

Anlagendeckungsgrad II

Der Anlagendeckungsgrad II gibt an, wie viel Prozent des Anlagevermögens langfristig finanziert sind.

Bei der Berechnung dieser Kennzahl werden dem Anlagevermögen die langfristigen Passivposten Eigenkapital, Sonderposten mit Eigenkapitalanteilen (Sopo) und langfristiges Fremdkapital gegenübergestellt.

$$\text{Anlagendeckungsgrad II} = \frac{\text{EK} + \text{Sopo Zuwendungen/ Beiträge} + \text{langfristiges FK}}{\text{Anlagevermögen}} \times 100$$

Eigenkapitalrendite

Die Eigenkapitalrendite gibt prozentual an, wie viel Gewinn mit einem Euro Eigenkapital erzielt wurde.

$$\text{Eigenkapitalrendite} = \frac{\text{Gewinn vor Steuern}}{\text{Eigenkapital}} \times 100$$

Umsatzrendite

Die Umsatzrendite gibt prozentual an, wie viel Gewinn mit einem Euro Umsatzerlös erzielt wurde.

$$\text{Umsatzrendite} = \frac{\text{Gewinn vor Steuern}}{\text{Umsatz}} \times 100$$

Personalaufwandsquote

Die Personalaufwandsquote gibt prozentual an, wie viel Personalaufwand mit einem Euro Umsatzerlös verbunden war.

$$\text{Personalaufwandsquote} = \frac{\text{Personalaufwand}}{\text{Umsatzerlöse}} \times 100$$

Materialaufwandsquote

Die Materialaufwandsquote gibt prozentual an, wie viel Materialaufwand mit einem Euro Umsatzerlös verbunden war.

$$\text{Personalaufwandsquote} = \frac{\text{Personalaufwand}}{\text{Umsatzerlöse}} \times 100$$

6. Abkürzungsverzeichnis

| | |
|-----------------|---|
| Abs. | Absatz |
| abzgl. | abzüglich |
| AG | Aktiengesellschaft |
| Dipl.-Ing. | Diplom-Ingenieur |
| Dt. | Deutsche |
| durchschnittl. | durchschnittlich |
| € | Euro |
| einschl. | einschließlich |
| e.V. | eingetragener Verein |
| eG | eingetragene Genossenschaft |
| EigVO NRW | Eigenbetriebsverordnung des Landes NRW |
| GemHVO NRW | Gemeindehaushaltsverordnung Land NRW |
| gg. | gegenüber |
| ggf. | gegebenenfalls |
| GmbH | Gesellschaft mit beschränkter Haftung |
| GmbH & Co. KG | Gesellschaft mit beschränkter Haftung & Compagnie |
| | Kommanditgesellschaft |
| GO NRW | Gemeindeordnung Land Nordrhein-Westfalen |
| Grundst. | Grundstücke |
| i.d.R. | in der Regel |
| i.H.v. | in Höhe von |
| immat. | immateriell |
| kfm. | kaufmännisch |
| KG | Kommanditgesellschaft |
| Leistungszul. | Leistungszulage |
| lt. | laut |
| MdL | Mitglied des Landtages |
| Mio kwh | Millionen Kilowattstunden |
| NKF | Neues Kommunales Finanzmanagement |
| öffentl. | öffentlich |
| Pensionsrückst. | Pensionsrückstellungen |
| rd. | rund |
| rechtl. | rechtlich |
| s. | siehe |
| Sachanl. | Sachanlagen |
| sonst. | sonstige |
| SpkG | Sparkassengesetz |
| Stellv. | stellvertretend |
| T€ | Tausend Euro |
| techn. | technisch |
| Tm ³ | Tausend Kubikmeter |
| tsd. | tausend |
| u. | und |
| u.a. | unter anderem |
| verb. | verbunden |
| Vj. | Vorjahr |
| z.B. | zum Beispiel |